היין וחיקב בוטרון טבריה
מארח
את מיטב יצרני
שירי ארץ ישראל
לחזמנות
טלפון 06-722308, 723921

על המשמר
יום ג', 19.7.1994, י"א באב תשנ"ד ■ שנה 51, גליון 15529 ■ 2.90 ש"ח
ע"פ "אל-אנדלוס" • "אל-ריאד" • "אל-אבאר"

שייט קאטרפט בירדן
מסלולים לכל המשפחה
כייף במיים
מומלץ לחזמון מראש
06-932992
מרינה ותחנת מקסי
06-932017

עשרות הרוגים ופצועים בפיצוץ מרכז הקהילה היהודית בארגנטינה

עד חצות נמסר על 30 הרוגים ויותר ממאה פצועים □ צוותי חילוץ ממשיכים בחיפוש אחר ניצולים בין הריסות הבניין שקרס □ תוגברה השמירה על מוסדות הקהילה בבואנוס איירס □ יחידת חילוץ של צה"ל יצאה לפנות בוקר לארגנטינה לסייע בחילוץ □ נשיא ארגנטינה קרלוס מנם ביקש מישראל סיוע בהשגת מידע על המעורבים בפיצוץ □ הערכה בירושלים: המבצעים הם גורמים איסלמיים קיצוניים המקורבים לאידן □ ארגון בשם "התקומה האיסלמי" שכלל אינו מוכר, לקח את האחריות □ עדיין לא ברור כיצד הוכנסה המצצה לבניין

□ יחזקאל צור, מאי־לי שחר, אהרון קליין, נחמן גלבוע

צוותי חילוץ ועובדים ושבים שנקלעו למקום החלו בפינוי החריסות ובחילוץ פצועים והרוגים לבתי חולים (צילום: אי.פי)

המשך בעמוד 8

ממסה החיזום של משרד החוץ הישראלי נמסר אתמול עד חצות לפני שעון ישראל, על 30 הרוגים בפיצוץ בבניין מרכז הקהילה היהודית בארגנטינה, וכן נמסר על כ־100 פצועים, חלקם נפגעו בעת שהלכו ליד הבניין כאשר אירעה התפוצצות. מאז שעת הפיצוץ בשעה 16:00 לפי שעון ארגנטינה, ושעה 16:00 לפי שעון ישראל, שידרו חמש תחנות הטלוויזיה בבואנוס איירס מידע על הפיגוע, ומדי פעם קראו רשימת של נפגעים, ביניהם ילדים שעברו עם הוריהם ליד המקום, או שהו בתוך הבניין.

נשיא ארגנטינה הורה לשר הפנים רקאנטי, השוהה בארה"ב, לשוב מייד ולעמוד בראש צוות החקירה. כן תוגברה השמירה בכל מוסדות הקהילה היהודית והמוסדות הקשורים עם ישראל. אחת מעובדות מערך הביטחון של הבניין, הנמצא ברחוב פסטר בלב איזור מסחרי במרכז בואנוס־איירס, ציינה כי להערכתה, הפיגוע אירע כתוצאה מפצצה שהוטמנה בתוך הבניין. היא סיפרה כי בבניין נערכו שיפוצים, וכי ייתכן שחומר הנפץ הוכנס מתוך השיפוצים, שכן אין לכך שום הסבר אחר. כן סיפרה, שכל הנכנסים לבניין עברו בדיקה במצלמת אבטחה על גופם, כולל מגלי מתכות וכי הדרך היחידה לשגיעה היא להכניס חומר נפץ בתוך חומרי הבניין. הטלוויזיה הארגנטינאית דיווחה אתמול כי שני אנשים נעצרו בשדה התעופה בעת ניסיון לעזוב את ארגנטינה, לאחר שנמצאו ברשותם מסמכים מזויפים. אחד מהם הוא אזרח ארגנטינאי, ואילו השני הוא אזרח פרגוואי. לפי הדיווחים, הם הגיעו לארגנטינה לפני כחודש, ונעצרו בשל חשד לקשר עם הפיגוע.

ישראל דורשת לדון עם סוריה במכלול "חבילת הסדרים"

נמסר לאחר פגישת רבין עם כריסטופר □ חשאיות רבה אפפה את תוכן הפגישה

□ מאי־לי שחר

השאיפות רבה אופפת את תוכן שיחתם של ראש הממשלה יצחק רבין ומזכיר המדינה חדץ כריסטופר, שנמשכו אתמול בלילה בארבע עיניים, בביתו של ראש הממשלה בירושלים. מן הצד הישראלי, שקיימו אתמול ראש הממשלה יצחק רבין ושר החוץ שמעון פרס עם מזכיר המדינה, לא יכלו תוכחים לגשר על מריצת דרך ו' בנושאים המורים, בנושאים השתתפו גם השר יוסי שריד, הרמטכ"ל אהוד ברק, ראש אמ"ן אורי שגיא, מנו שר החוץ יוסי ביילין ומזכיר הממשלה אפרים סנה.

כי ישראל דורשת לדון עם סוריה במכלול "חבילת הסדרים" – מהות השלום, ביטחון ושמוק הנסיגה, וכי לא תהיה מוכנה לקיים דיון על אחד הנושאים בלא שיתקיים דיון מקביל באחרים.

לאחר סדרת הפגישות שקיימו אתמול ראש הממשלה יצחק רבין

המשך בעמוד 8

באווירה חגיגית ולבבית נפתחו השיחות בין ישראל לירדן

□ מאי־לי שחר, מרגש עובדי

באיחור של 30 דקות, בחום של למעלה מארבעים מעלות צלזיוס, ובתוך תנועה שרוי חרש נרשם בספרי ההיסטוריה, נאספו אתמול חברי המשלחת הישראלית והירדנית, לסקס וחגיגי שסתמה את מרתון המו"מ לשלום בין שתי המדינות.

תחזיבים, האווירה הלבבית משהו, לימרו שנציגי

המדינות השכנות מעבר לגבולנו המזרחי רוצים ובשלים לא פחות מאיתנו לסיים את פרק המלחמה. במסקה לחקיר כל צל של ספק באשר לבנות כוונותיה של ישראל, הדגיש ירדן ומשלחת הישראלית אליקים רובינשטיין, "החסים עם ירדן הם עניין מרכזי במדיניות השלום של ישראל.

המשך בעמוד 8

16
רז, הסלע האדום
פעולה – יעד הדמקלי נכסף הנעשה להפוך לאחר תיירות מעצף רבבות ישראלים

13
אלוף התועמלנים
אלוהוו עורך דין לקנאט ומתגלה כנאם מוחף, שטובים מיבויין להיבחר

7
מנוסת בהלה
כמגלין ראוגדים נמלטו בסוף השבוע ליאור. צמיים למות בדעב ובמחלות.

18
רומאריו מס' 1 במונדיאל
חלוץ ברזיל, שכבש 5 שערים נגד שוויץ באליפות המצגטיין באליפות

הקרב על פסגת העולם

ברזיל ואיטליה יתמודדו הערב (22.30) בגמר המונדיאל על הזכות לשאת בתואר אלופת העולם ב"4 השיקות הקרובות ● אורח הכבוד, סגן נשיא ארה"ב, אל גור ● השופט: ההונגרי, שאנדור פול ● שתי הנבחרות כבר זכו כ"א 3 פעמים בתואר ● ברזיל זכתה באחרונה בתואר במכסיקו 70, בניצחון בלתי נשכח על איטליה 4:1

שליחנו המיוחד למונדיאל

הערב, 22:30, באצטדיון "רוזבול" בפאסאדינה, לוס־אנג'לס, לעיני 93 אלף צופים, בראשם סגן נשיא ארה"ב, אל גור, וכמיליארד איש שיצפו במשחק בטלוויזיה, יתמודדו נבחרות ברזיל ואיטליה במעמד השיא של עולם הכדורגל.

זה יהיה שיחזור של משחק הגמר מ־1970. אז, במכסיקו־סיטי, הביסה ברזיל את איטליה של ריברה וריבה 4:1. היתה זו זכייתה האחרונה של ברזיל בגביע העולם, וגם ההופעה האחרונה שלה בגמר העולמי.

שתי הנבחרות זכו כל אחת בעבר שלוש פעמים בגביע העולם. איטליה עשתה זאת ב־1934, כשנבחרה על צ'כיה 1:2, ב־1938 כשניצחה את הונגריה 4:2, ובספרד 82, כשנבחרה בגמר על גרמניה 3:1. איטליה כאמור הפסידה בגמר גם ב־1970, אך הפסידה.

גם הברזילים הופיעו 4 פעמים במשחק הגמר, וזכו בו 3 פעמים. בשנה הופיעה ברזיל בגמר המונדיאל בפעם הראשונה, אך הפסידה לאורוגוואי 2:4. ילדי הפלא של ברזיל, פלה, סחף אותה ב־1958 לזכייה ראשונה בגביע העולם. לאחר ניצחון על שבדיה 5:2, וכעבור 4 שבעים, ללא פלה הפצוע, שזה הפעם ברזיל בגביע, בניצחון על צ'כיה 3:1. הזכייה השלישית היתה כאמור במכסיקו, בניצחון על איטליה.

שופט המשחק הלילה יהיה ההונגרי, שאנדור פול, ששפט גם במשחק הגמר בין איטליה לטפרד. יעודו לו הקונים הגנג'ו דרשה מפרנאנדו מאראן.

פאריירה מחלבט: ראי או מאזיניו בקישור

כוכב ברזיל, רומאריו

מאמן נבחרת ברזיל, קארלוס אלברטו פאריירה, הודיע כי בניגוד לאישלקים הוא אינו מתכוון למסור את הרכב נבחרתו עד סמוך לשריקת הפתיחה.

ככל הנראה מחלבט פריירה בכל האמור לתרכב חולית הקישור שלו, מאזיניו, שפתח בהרכב בשני המשחקים האחרונים, ותחלף במשחק הצי הגמר מול שבריה, ופאריירה שוקל להחליפו. הבעיה היא שהקפטן, ראי, שפתח בשני המשחקים הראשונים, היה חלש עוד יותר במהלך המחצית השנייה בה שיחק מול שבריה.

בברזיל כמובן מוסכים חכל על רומאריו ובכמו, שני הכוכבים המצטיינים שהבקיעו 8 שערים לזכות ברזיל בטורנירה.

פאריירה תאר אתמול את הצמד־חמר שלו בחולית הקישור, כצמד החלוצים הכי טובים שקמו לברזיל מאז פלה ומוסקאו ב־1970. הוא הוסיף: "שניהם ניתנו במתנה נדירה של שליטה מנטסטית בכדור".

גם אם ברזיל לא תזכה בגביע, המאמן פאריירה כבר הישווה שיא אחר במונדיאלים, כאשר הוא המאמן השני בהיסטוריה שאימן שלוש נבחרות שונות, תלך בעקבות הסרבי בורה מילוטינוביץ'. פאריירה אימן למני ברזיל את כווית ואת איחוד הנסיכויות, בעוד שהסרבי אימן את קוסטריקה, מכסיקו ואת"ב.

הכוכב הגדול, בכמו, רוצה לכפר הערב על האכזבה העצומה בקריירה שלו מלפני 4 שנים במונדיאל באיטליה, אז הוא שיחק רק 7 דקות במשחק אחד שבו נכנס כמחליף, בגלל פציעה בסרידה. הפעם בכמו הגיע לגמר, ובברזיל אומרים כי הרוח שכשמה אתו הוסרה. "הייתי חייב לעצמי ללמוד מהניסיון של 1990" – אמר אתמול בכמו, שהוסיף גם שהוא לא פחד מהכשלון.

"אני יודע שהמעם הכל יעבור לשוחנו, יש לי הרבה אמונה באלוהים, ואני יודע שזוא לא יאכזב אותי", אמר בכמו, לקראת משחק הגמר.

כך הן עלו לגמר

איטליה

- ● סיבוב ראשון: אייר – איטליה 0:1; איטליה – נורבגיה 0:1; איטליה – מכסיקו 1:1.
- ● שמינית גמר: איטליה – ניגריה 2:1 (בהארכה).
- ● רבע גמר: איטליה – ספרד 1:2.
- ● חצי גמר: איטליה – בולגריה 1:2.

ברזיל

- ● סיבוב ראשון: ברזיל – רוסיה 0:2; ברזיל – קאמרון 0:3; ברזיל – שבדיה 1:1.
- ● שמינית גמר: ברזיל – ארה"ב 0:1.
- ● רבע גמר: ברזיל – הולנד 2:3.
- ● חצי גמר: ברזיל – שבדיה 0:1.

באג'יו ודונאדוני פצועים – אך ישחקו

מאמן נבחרת איטליה, אריגו סאקי, פירסם אתמול את הרכבה המחותם של נבחרתו, ובו נכללים רוברטו באג'יו ודוברטו דונארוני, המסובלים מפציעות. אבל סאקי אמר: "ייתכנו עדיין שינויים בהרכב".

המצעיה בשריר הדוד של רוברטו באג'יו מפשיכה להסריר את איטליה כולה, אבל הכל בטוחים כי רוברטו לא ייעדר מהמשחק החשוב ביותר של איטליה מאז גמר 82. "אנחנו בדרוך אותו חיום בבוקר באימון" – אמר סאקי.

הבהכב עצמו, שעם 5 שעריו הועלה את איטליה לגמר, אמר אתמול: "לא ארשה לעצמי להחמיץ את המשחק". אבל לגרות הבחישות

כוכב איטליה, באג'יו

★ ברגוס פגיעה למשחק הגמר הערב עולה בשוק השחור 1000 דולר.

כל האלופות

1930	אורוגוואי – ארגנטינה	4:2
1934	איטליה – צ'כיה	2:1
1938	איטליה – הונגריה	4:2
1950	אורוגוואי – ברזיל	2:1
1954	גרמניה – הונגריה	3:2
1958	ברזיל – שבדיה	5:2
1962	ברזיל – צ'כיה	3:1
1966	אנגליה – גרמניה	4:2
1970	ברזיל – איטליה	4:1
1974	גרמניה – הולנד	2:1
1978	ארגנטינה – הולנד	3:1
1982	איטליה – גרמניה	3:1
1986	ארגנטינה – גרמניה	3:2
1990	גרמניה – ארגנטינה	1:0
1994	ברזיל – איטליה	?

מלך השערים

- ● 8 – אולג סאלנקו (רוסיה), חריסטו סטויצ'קוב (בולגריה).
- ● 5 – יורגן קלינסמן (גרמניה), רומאריו (איטליה), רומאריו (ברזיל), קנת אנדרסון.

לפרוטוקול: שבדיה 3

באנטי־קליימקס הגדול של המונדיאל עשו השבדים ביי"ס לבולגריה, ניצחו 4:0 וסיימו במקום השלישי

תצוגת כדורגל מרשימה הקנתה אמש לשבריה את המקום השלישי במונדיאל, בניצחון רב שערים 4:0 על נבחרת בולגריה, שהציגה יכולת עלובה במשחק שהיוה אנטי־קליימקס עצום מבחינתה, לאחר ההצלחה הגדולה שלה בטורנירה.

השבדים, ללא ראלין, לינג ותרן, הציגו במחצית הראשונה יכולת גבוהה, תוך משחק צירופים שובה עין, בניצחון של מיזרענו, תומס ברולין, שהבקיע שער ובישל שניים נוספים במחצית הראשונה, הגדולה של השבדים. להפסקה כבר ידדו ברולין וחבריו ביתרון מכריע 4:0.

לעורתם של השוחרים באו הפעם שוחקי ההגנה הבולגרים, שלמעשה היו קיימים רק על הנייר, ושלושה מהם, כולל השוער מיכאילוב, הוחלפו בשלבים הראשונים של המשחק.

הלחץ השבדי הניב שער מהיר כבר בדקה השמינית. אינגסון ניער מעליו שני מגינים בולגרים באגף הימני, והגביה לתיבת ה־5, מיכאילוב שגה ביציאתו, וברלין נגח לרשת – 1:0.

כאן באו רגעות בודדות טובות של בולגריה, שבמהלכן עצר השוער השבדי, ראוולי, שער בטוח של סיראקוב, כשהתעופף אל בין החיבורים והדף את כדורו לקרן.

בהמשך יתרון ברור של שבריה, שעשתה בית־ספר לכדורגל לבולגרים. בדקה ה־30 כבר 2:0. ברולין מיתר לשלוח כדור חופשי מ־40 מטר לפני שמגיני בולגריה התפרדו, ומצא את מילר חופשי ברחובת הריבה. מילר, מול מיכאילוב, בעט שמת לרשת.

השוער הבולגרי הציל שער בטוח של לארסון בדקה ה־35, אבל בדקה ה־37 כבר לא יכול גם מיכאילוב לשער מהסרטים. שבב היה זה ביישול של ברולין, ששלח כדור עוטף באמנות לעברו של הגריק לארסון. השוער הבולגרי יצא מהרחבה, אבל לארסון חלף על פניו, הטעה מגן בולגרי שניסה לחסום אותו, ומול

תגובת כדורגל מרשימה הקנתה אמש לשבריה את המקום השלישי במונדיאל, בניצחון רב שערים 4:0 על נבחרת בולגריה, שהציגה יכולת עלובה במשחק שהיוה אנטי־קליימקס עצום מבחינתה, לאחר ההצלחה הגדולה שלה בטורנירה.

השבדים, ללא ראלין, לינג ותרן, הציגו במחצית הראשונה יכולת גבוהה, תוך משחק צירופים שובה עין, בניצחון של מיזרענו, תומס ברולין, שהבקיע שער וביישל שניים נוספים במחצית הראשונה, הגדולה של השבדים. להפסקה כבר ידדו ברולין וחבריו ביתרון מכריע 4:0.

לעורתם של השוחרים באו הפעם שוחקי ההגנה הבולגרים, שלמעשה היו קיימים רק על הנייר, ושלושה מהם, כולל השוער מיכאילוב, הוחלפו בשלבים הראשונים של המשחק.

הלחץ השבדי הניב שער מהיר כבר בדקה השמינית. אינגסון ניער מעליו שני מגינים בולגרים באגף הימני, והגביה לתיבת ה־5, מיכאילוב שגה ביציאתו, וברלין נגח לרשת – 1:0.

כאן באו רגעות בודדות טובות של בולגריה, שבמהלכן עצר השוער השבדי, ראוולי, שער בטוח של סיראקוב, כשהתעופף אל בין החיבורים והדף את כדורו לקרן.

בהמשך יתרון ברור של שבריה, שעשתה בית־ספר לכדורגל לבולגרים. בדקה ה־30 כבר 2:0. ברולין מיתר לשלוח כדור חופשי מ־40 מטר לפני שמגיני בולגריה התפרדו, ומצא את מילר חופשי ברחובת הריבה. מילר, מול מיכאילוב, בעט שמת לרשת.

השוער הבולגרי הציל שער בטוח של לארסון בדקה ה־35, אבל בדקה ה־37 כבר לא יכול גם מיכאילוב לשער מהסרטים. שבב היה זה ביישול של ברולין, ששלח כדור עוטף באמנות לעברו של הגריק לארסון. השוער הבולגרי יצא מהרחבה, אבל לארסון חלף על פניו, הטעה מגן בולגרי שניסה לחסום אותו, ומול

השער השני: זהו השער השני מתוך הארבעה שכבשה אתמול שבדיה לרשת הבולגרית. בתמונה, נראה הכדור שבעט המגן מילר מעל מעל לשוער בריסיאב מיכאילוב. שבדיה ניצחה בסקור השוויץ. לאחר שתוריה אף בולגריה על ארבע – 0:4 (צילום: אי.פי.)

אני לא יודעת איך ניצלתי אבל אני מכירה כמה מההרוגים

אומרת מרתה גולדברג, מזכירה בבניין שניצלה מן הפיצוץ בבואנוס איירס

צוות חילוץ עוסק בפינוי הריסות מבניין הקהילה בן 7 הקומות שקרס בפיצוץ

צילום: איי.פי.

(ע). מרתה גולדברג שהתה בבניין שפוצץ ברגע הפיצוץ. מרתה, מזכירה באחד המוסדות, היתה בקומה השלישית וזחילה ניצלו ברוך נס.

בראיון טלפוני בגל"ץ זמן קצר לאחר הפיגוע סיפרה מרתה: זה היה בחמישה לעשר. פתאום שמענו פיצוץ. לא הבנו מה זה. אני לא יודעת איך ניצלתי. כבראה שהייתי קרוב לרחוב שנאחרי הבנין. יצאנו לרחוב. הפיצוץ היה ברחוב מאסטר. עדיין אין יודעים מה קרה עם האנשים בקומות העליונות.

כמה אנשים עובדים בבנין מדי יום?

בערך מאתיים.

את יכולה לספר מה ראית כשיצאת מהבניין?

הכל היה הרוס. כל החנויות והבנין כמול נהרסו גם הם. אומרים שמכונית גדמה לפיצוץ, אבל זה היה יותר גדול ממה שהיה בשג'רירות.

באיזור עובדים הרבה יהודים, עובדים שם גם ערבים?

לא עובדים ערבים.

המשלחת מפרה אומרת למפגר המרגנות?

אומרים שבעוד 15.

חשמרת שאת שמעת מוסרים לך?

חלקם אנשים שפשוט עברו ברחוב. חלק מן השמות אני מכירה. עדיין לא נתנו את שמות המרגנות.

השתתפת בפעולות החילוץ?

לא נתנו לי להיכנס.

יש לך משהו לחברי לישראליים?

היה לי מאוד קשה להתקשר לאמא שלי בישראל. בסוף יכולתי לדבר איתה.

את ישראלית לשבוב?

כן, יש לי שני ילדים בבית.

תגובות

רבין: פעולה מחרידה

(ע). ראש הממשלה פירסם עם היווודע הפיגוע הודעה, שבה נאמר: בין השאר, כי מיקלנו "בצער רב את הידיעות על הפיגוע הקטלני. המרוע השטני שוב היכה במטרה אחרתית. הוא הגדיר את הפיגוע כ"פעולה מחרידה, נפשעת ובזיזית" והביע הנחומים להרוגים.

השר פרס: אנחנו מזועזעים

"אנחנו מזועזעים עד עומק נפשנו" – אמר שר החוץ פרס. הוא ציין כי בידיו אין פרטים מלאים, ואולם הפיגוע בוצע כנראה בידי "כוחות המתנגדים לשלום".

השר סנה: העקבות מוליכות לטהרן

שר הבריאות ד"ר אפרים סנה אמר, כי העקבות מוליכות כנראה לטהרן. "המרגיות הטיסנית של המעיר כלפי אירן חייבת להיפסק", אמר.

השר רביבשטיין: אירן מפכנת את השלום

(עש"ת). השר אמנון רובינשטיין אמר, כי התקיפה מצביעה על כך שאירן וגורמים מסלמים קיצוניים המבו לגורם המסכן את שלום הקהילות היהודיות בעולם.

יחיאל לקס: המשלחת לארגנטינה תתגבר

יו"ר הנהלת המכונות היהודית במועצ, יחיאל לקס, הודה אמש על תגובר משלחת המכונות היהודית בארגנטינה.

עורא רבין מוסר, כי הבניין שפוצץ ריכז את הפעילות הקהילתית של יהודי ארגנטינה ויהודי בואנוס איירס.

כומן המתרחן דווח בארגנטינה על פעילות אנטישמית עצמה.

יוסף גלילי

מטה חירום

מטה חירום: לידון ומידע יפעל הול מהום התאחדות עולי אמריקה הלטינית בתוב מרמונק 9 בת"א, טלי: 03-6851144/5

סימנים לתשתית מקומית

כשבועיים לאחר הפיגוע בשגרירות ישראל בארגנטינה, שבו נהרגו 28 בני אדם ונפצעו 250, שבו היה פיגוע בבואנוס איירס, והפעם– בבניין המשרדים של הקהילה היהודית. בפיגוע במרס 92' לקח על עצמו המיובאללה את האחריות לפיגוע באמצעות מכונית תופת.

לפני כמה חודשים פורסם בארגנטינה דו"ח משותף של סוכנויות הבון בישראל, ארגנטינה וארה"ב. מסקנותיו היו, כי הפיגוע ב-92' בוצע בידי אדם אחר, שנהרג בפיגוע.

בארגנטינה מקובל להשוב שהזהו של הדוגו ידועה לשירותי הביטחון של שלוש המדינות. ההעדפה היא שהפיגוע תוכנן כנקמה על מותם של מנהיג הזיבאללה, מוסאווי, וכנו תוסיין ונרש לפני כן.

מאז רבו הדרמטים בדרום אמריקה ובאירופה על דיומה של תשתית טרוריסטית בבואנוס איירס, שסייעה להיבאללה בביצוע הפיגוע.

בסוף אפריל גילו שירותי הביטחון של ארגנטינה ותארגנות מקומית שנערכה לשחרר מכלאר את הקולונל סנלדין ממנבא מטלסלי, כיום קתולי אדוק, שנשפט ל-30 שנות מאסר בשל השתתפות בהפיכה דאצמבר 90'.

בעת החקירה בצבר פעיל יפני, אלחנדרו מוקסרוזף (38), "הגרמני", שמישם עד דצמבר סוכן בשירותי הבון של צבא חיבשה. כן ששטו שירותי הבטחון הארגנטינים על אי סמוך לבירה ומצאו כו בסיס אימונים המשתרע על 200 דונם.

בפשיטה גילו כמות הביטחון כמויות עצומות של נשק, רימונים, חומרי נפץ, טילים נגד טנקים, ורובים. במקום היה גם מנהר חליקופטרים. בסמיכה שתעגלתה סמרים על תוכנית המפלגה הנאצית ויעוינותה. היהודים, היטלר, לנין, סמרים רבים של אלטרד רוזנברג, ועוד. בפרסומים אחרים נרמז שלקבוצה קשרים עם גרמים טרוריסטים בחיל.

בסבוראר השנה, זוהקף בסרבו בואנוס איירס רבה הראשי, שלמה בן חמו, והוא ובנו ובן 10-11 הוקפצו בידי ערבאים צעירים. התוקפים בעטו בו, הפילו אותו ארצה וקילללו בקללות נאציות.

על קירות אחר מבתי הכנסת בבירה נרשמו כמה ימים קודם לכן הכתובות "יהוה השלך" ו"מות ליהודים".

על המשמר

לציונות לסוציאליזם לאחוות עמים

עורך ראשי: עצבי טיפטר מנכ"ל: יוסף הולנברג
עורך משנה: ישראל שמיר מרכזת המערכת: דוריות גפן
חמרי: שיחזון ושפר בע"מ

המערכת והמנהלה

תל אביב, 67771 רח' תומס המנהל 2 טל. 03-6368555 פקס 03-5370037
מודיעין: טל' 03-6368508 פקס: 03-372301
מרכז המערכת 177-022-0668 מרכזת שיח דואר מעל 61999

מערכת ירושלים: רח' בן יהודה 2, חדרים 102, 121, טל. 02-255161 פקס 02-250145
ת"ד 1236 ירושלים 91008

מערכת חיפה: רח' הגפן 17 טל' 04-673673, פקס' 04-676057 ת"ד 4007 חיפה 31040

AL HAMISHMAR (THE GUARDIAN) Daily
Tel-Aviv P.O.B. 61999

אנו מפרסמים אותו אשר לעתון המערכת ואינו מפרסמים בתנאי יד.
* כל הזכויות שמורות

מודפס בהתפרסם החדשים בעימון, טל. 03-6388510

הנשיאים קלינטון וילצין יעניקו חסותם לוועידה הבינ"ל במרוקו

לוועידת קזבלנקה שהיערך באוקטובר יגיעו ראשי מדינות ונציגים מ- 2,000 חברות כלכליות גדולות □ תעסוק בשת"פ כלכלי במזה"ת

□ מאר"לי שחור

נשיא ארה"ב, ביל קלינטון, נשיא בריה"מ, בורים ילצין, וחסן מלך מרוקו יתנו חסותם לוועידת קזבלנקה – הפיסגה הכלכלית הבינ"ל לכינון מזרח תיכון חדש – ביישר אתמול שר החוץ שמעון פרס לראשי המשק והמגמרת הכלכלית שהתכנסו אתמול לרון בהכנות לוועידה.

מלך מרוקו זמין לוועידה שתתכנס ב-30 באוקטובר את ראשי מדינות המזה"ת וראשי חברות בינ"ל גדולות, מעריכים, כי לוועידה יגיעו נציגים מ-2,000 חברות כלכליות.

שר החוץ שמעון פרס, שיזם את הוועידה, אמר: "לפני שנה איש לא היה מאמין שוועידה כלכלית בינ"ל לפיתוח המזה"ת התיכון תתכנס באיזור בהשתתפות אלפי אנשי עסקים ומובילים והנה בעקבות ההסכמים המדיניים שנחתמו ש הפלסטינים ומתנגשים עם ירדן, הדיון קרם ש וגיזים."

שני גופים בינלאומיים אחראים לארגון הכנס "הפורום הכלכלי העולמי" שמושבו בדאבוס בשוויץ ו"המועצה הלאומית ליחסי חוץ" שמושבה בארה"ב.

הוועידה תעשה למען עידודו של שדוף המזה"ת הכלכלי האיזורי במזה"ת באמצעות גיוס הון ומחוצה לו.

ישראל מגבשת לקראת הבינוס שני מסמכים, האחד יוכן בידי משרדי החוץ, האוצר והמסחר והכלכלה, ובו יתוארו תפרויקטים שישראל מציע לפיתוח, והשני יוכן בידי לשכת הקשרים שמן הארגונים הכלכליים ויפרס פרויקטים שמן הסקטור העיסקי.

לא יוקלו נוהלי הכניסה של פלסטינים מהרצועה לישראל

רבין נימק את ההקפדה במוהלים בחשש שדיכובם עשוי להגביר את הטרור בישראל □ סגן השר גוו שיבח התנהגות הצבא ומג"ב

□ בצלאל עמיקם, מאר"לי שחור

ראש הממשלה ושר הביטחון, יצחק רבין, אינו מתכוון לחקל את נוהלי הכניסה של הפלסטינים מהרצועה לתחומי ישראל.

רבין אמר את דעתו לשאלות כתבים בעת ביקור בראש העין. הוא הסביר, כי הקלה בנוהלי הכניסה עלולה להגביר את מספר פיגועי הטרור בישראל.

רבין סיפר למאזינים, כי אישיות פלסטינית מרכזית בעזה תתקשרה לעראשון לאחר אירועי הרמנס ליד מחסום ארז ושיבח את התנהגות חייליי צה"ל ומג"ב שמנעה אסון גדול יותר.

רבין הערה, כי התתפרעויות היו על רקע של ליבוי היצרים מצדם של אנשי החמאס המנצלים את המצוקה הכלכלית הקשה של הפלסטינים. הוא קיא לעראשון להקים מנגנון כלכלי שיטפל בכספים שמעבירות לאש"ף המדינות התורמות.

סגן שר הביטחון גוטה גוד שיבח את התנהגותם של חיילי ז' ואנשי משמר הגבול בהתפרצ בגוו אמר אתמול בכנסת כי אנשי הצבא שלנו עמדו ה נוראים, ואם לפעול עם הקו מול אלפי אנשים כלוחי ו נגזו המפקדים שמנאו אל מ הקשה אך הנכונה, ולאו דווקא הדרך המכוברת. אם אנו ר ליצור תשתית לדרקיום, לל תשובות למציאות כמות שהי.

אירועי מחסום ארז ייחקרו בוועדה ישראלית־פלסטינית

בראש הוועדה תא"ל דודון אלמוג והאלוף עבד אל ראזק מג'יידה

□ אהרון קליין

ועדה משותפת ישראלית־פלסטינית תחקור את אירועי המהומות שהיו ביום ראשון במחסום ארז.

הוועדה מונתה אתמול בידי ועדת הקישור והתיאום הישראלית־פלסטינית העליונה.

הוועדה תשמיע דו"ח ראשון בישראל. עדי אמרו המקורבים, כי הוא יוכן בידי מר דניס רוס, ראש הדיפלומטיה האמריקנית, ויוגש לשכת הסיוע, אולם אם יידרשו "שללנו מתיחת לשכת הסיוע לירושלים", אמר מקור אמריקני בכיר בפגישתו של ד"ר רוס עם נשיאות עם הפלסטינים בעזה, ביריחו, אך לא בחוברו ירושלים עם זאת, הוחלט על מיקום של הלשכה עדיין לא נקבע סופית בידי המשלח האמריקני.

בישראל נקבע עוד, כי הוועדה המשותפת תגיש את מסקנותיה בסוף השבוע לוועדת הקישור והתיאום העליונה.

המשלח האמריקני, אל ר' מגמשל המלווים את ממשל הקלינטון ו מדינה וזון כדיסטור בביקו בישראל. עדי אמרו המקורבים, ד' חשר כדיסטופר פרס הגיש הו תיחתה לשכת הסיוע, אולם ב ירושלים "אינה באה בחשבון".

שני ערבים נפצעו במהומות בחברון מידיות צה"ל

(ע). שני תושבים ערבים מתעיר חברון נפצעו ביום שני לפנה"צ במהלך פיזור מידיי אבנים במרכז העיר.

השניים נפגעו באזרת קל מידיות חייליי צה"ל ושני לבית חולים לקבלת טיפול.

התתפרעויות פרצו בחברון ובמקומות נוספים ביום ראשון בעקבות ארועי מחסום ארז. הועבר שהטיל צה"ל ביום ראשון הוסר מעל מרכז חברון, אולם המהומות נמשכו, וכאמור, שני ערבים נפצעו.

שביתת המסחר שהכריז ארגון החמאס למשך שלושה ימים בשל מותם של שניים מתושבי עזה במהומות, התקיימה ברוב ערי יהודה ושומרון, ברצועה השביתה היתה כמעט מלאה.

ההתפרעות במחסום ארז אורגנה על ידי החמאס

מסרו אתמול בממשלה גורמי ביטחון בכירים □ צבן: אי אפשר להוסיף למצוקת הפלסטינים את העונש של טרור אלפי עובדים במשך שעות בתורים אינסופיים

□ מאר"לי שחור

ההתפרעות במחסום ארז הינה תוצאה ישירה מפעילות מאורגנת של החמאס, כך מסרו אתמול גורמי ביטחון בישיבת הממשלה שדנה בתוצאות הסיורים במחסום ארז.

הדעה הכללית היתה, כי יש לקיים דיונים עם הרשות הפלסטינית כדי להבהיר להם מהן המסלולים ומוטלות עליהם ומהם תחומי אחריותם כדי להבהיר את חתמונה לאשורה. הפסת הלקחים והצעדים שיינקטו בעקבות האירוע במחסום ארז יעשו ע"י גורמי הביטחון.

ויטמסלי, אהוד ברק, הדגיש, כי הארוע יכול היה להסתיים במספר גדול ורבה יותר של נפגעים, אם חייליי צה"ל ומג"ב לא היו נוהגים את אש ונוהגים בהבלגה ראויה לציון.

השרים היו תומכי דעים באשר לניצול של תנועת החמאס את המצוקה הכלכלית הקשה בה נתונים הפלסטינים בעזה. השר משה שחל אמר, כי "המצוקה הכלכלית נוצלה ע"י גורמי החמאס להתססה. היו שם אנשים שהגיעו למחסום בבלביות הלבנות המסורתיות, זה אינו הלבוש איתו הם יוצאים לעבודה." השר שחל הדגיש, כי על הרשות הפלסטינית לקבל על עצמה אחריות למה שקורה בשטח.

חשר יאיר צבן אמר, כי נכון הוא שאסור לאבד פרופורציה, אבל אסור גם להתעלם מוטמרת הארוע ומהשלכותיו הציבוריות. "מעבר לתוצאות הטרגיות של הארוע – המגמרעות הרעים במחסום ארז.

הדעה הכללית היתה, כי יש לקיים דיונים עם הרשות הפלסטינית כדי להבהיר להם מהן המסלולים ומוטלות עליהם ומהם תחומי אחריותם כדי להבהיר את חתמונה לאשורה. הפסת הלקחים והצעדים שיינקטו בעקבות הארוע במחסום ארז יעשו ע"י גורמי הביטחון.

ויטמסלי, אהוד ברק, הדגיש, כי הארוע יכול היה להסתיים במספר גדול ורבה יותר של נפגעים, אם חייליי צה"ל ומג"ב לא היו נוהגים את אש ונוהגים בהבלגה ראויה לציון.

השרים היו תומכי דעים באשר לניצול של תנועת החמאס את המצוקה הכלכלית הקשה בה נתונים הפלסטינים בעזה. השר משה שחל אמר, כי "המצוקה הכלכלית נוצלה ע"י גורמי החמאס להתססה. היו שם אנשים שהגיעו למחסום בבלביות הלבנות המסורתיות, זה אינו הלבוש איתו הם יוצאים לעבודה." השר שחל הדגיש, כי על הרשות הפלסטינית לקבל על עצמה אחריות למה שקורה בשטח.

חשר יאיר צבן אמר, כי נכון הוא שאסור לאבד פרופורציה, אבל אסור גם להתעלם מוטמרת הארוע ומהשלכותיו הציבוריות. "מעבר לתוצאות הטרגיות של הארוע – המגמרעות הרעים במחסום ארז.

הדעה הכללית היתה, כי יש לקיים דיונים עם הרשות הפלסטינית כדי להבהיר להם מהן המסלולים ומוטלות עליהם ומהם תחומי אחריותם כדי להבהיר את חתמונה לאשורה. הפסת הלקחים והצעדים שיינקטו בעקבות הארוע במחסום ארז יעשו ע"י גורמי הביטחון.

ויטמסלי, אהוד ברק, הדגיש, כי הארוע יכול היה להסתיים במספר גדול ורבה יותר של נפגעים, אם חייליי צה"ל ומג"ב לא היו נוהגים את אש ונוהגים בהבלגה ראויה לציון.

השרים היו תומכי דעים באשר לניצול של תנועת החמאס את המצוקה הכלכלית הקשה בה נתונים הפלסטינים בעזה. השר משה שחל אמר, כי "המצוקה הכלכלית נוצלה ע"י גורמי החמאס להתססה. היו שם אנשים שהגיעו למחסום בבלביות הלבנות המסורתיות, זה אינו הלבוש איתו הם יוצאים לעבודה." השר שחל הדגיש, כי על הרשות הפלסטינית

המנכ"ל הביע הערכה לשוטרי מג"ב במחסום ארז

□ נחמן גלבוע

מנכ"ל המשטרה, רב ניצב אסף חפץ, שיגר אתמול מברק ברכה למפקד מג"ב ניצב יצחק אהרונוביץ, וכו הביע את הערכתו ותודתו לכל שוטרי וקציני מג"ב שנטלו שלשום חלק באירועי מחסום ארז. "אני מבקש להביע לך באופן אישי ובאמצעותך לכל קציני ושוטרי מג"ב שנטלו חלק באירועי מחסום ארז, את הערכתי ותודתי על המסקנה מעודד הכבוד ההערכה" כותב המפכ"ל למפקד מג"ב. "הפגנתם מיומנות מקצועית, שיקול דעת, ומעל לכל כלם האיפוק והשקט הנפשי של הקצינים והשוטרים בתנאים הקשים ששררו במקום. מעילותכם ויכתה את משמר הגבול ואת משטרת ישראל בהערכה המשמלת. צהל"ל והציבור ודהב. כל הכבוד לכם."

ליבאי ורמון "יחליטו דעות" על טיוטת חוק מס ארגון

□ בצלאל עמיקם

שר המשטרה קיים התייעצות נוספת בלשכתו עם נציגי משרד העבודה, הביטוח הלאומי והמשפטים, בהשתתפות פרופסורים לדיני עבודה בקשר להכנת הצעת חוק מס ארגון. חלה התקדמות בניסוח הצעת החוק ונקבעה ישיבה נוספת באותו נושא ליום שלישי הבא.

חשר ליבאי אמר, שסיכם עם מנכ"ל ההסתדרות כי יימנע עמו באופן אישי להחלטת דעת על הטיוטה של הצעת החוק הממשלתית, שמכין היועץ המשפטי של משרד העבודה.

סאלח סלים מחדש"ש השבע כח"כ במקום תאופיק זיאד

□ בצלאל עמיקם

סאלח סלים הושבע אתמול כחבר כנסת מטעם סיעת חד"ש. סאלים בא במקומו של הח"כ המנוח תאופיק זיאד, שנפטר בתאונת־דרכים בדרכו חזרה מקבלת הפנים ליאסר ערפאת בירדן.

סאלים (39) מתגורר במטר אילבלן, שם הוא מכהן כראש המועצה המקומית. הוא נשוי ואב לשלושה.

שר השיכון רחה בקשת מתנחלים להשאר בדירות אליהן פלשו בחברון

□ בצלאל עמיקם

שר השיכון בנימין (פואד) בן אליעזר רחה את בקשת מתנחלי אשמורת יצחק שבשכונת האדי אל־דוזם בחברון, להישאר בדירות אליהן פלשו לאחר רצח חבצרה שריח פרידמן ופציעת אביה ואחיה.

שר השיכון, שנעזר עם משלחת המתנחלים בכנסת, הציע להם חלופה – מעבר לדירות ריקות וכלתי מאוכלסות שעדיין מצויות בקריית ארבע עצמה. שר השיכון ציוף לדבריו אזהרה: אם הפלישה תימשך – זהא יסוג בו מהצעותיו להוצאת דירות בקריית ארבע והם יצאו קרחים מזה ומזה.

ארה"ב שוללת מתיחת לשכת סיוע למלסטינים במזה"ת ירושלים

המנשל האמריקני אל ר' מ' האשמירות של מתיחת לשכ במזרח ירושלים לנוחו המינהל לפלסטינים בעזה ובירדן, סמו אתמ

מקורים אמריקנים, ממשל המלווים את המ מדינה וזון כדיסטור בביקו בישראל. עדי אמרו המקורב תיחתה לשכת הסיוע, אולם ב ירושלים "אינה באה בחשבון".

"שללנו מתיחת לשכת הסיוע ירושלים", אמר מקור אמריק בכיר בפגישתו של ד"ר רוס עם נשיאות עם הפלסטינים בעזה, ביריחו, אך לא בחוברו ירושלים עם זאת, הוחלט על מיקום של הלשכה עדיין לא נקב סופית בידי המשלח האמריקני.

המשלה אישרה הצעת החוק לאסור פעילות מדינית פלסטינית ב"ם

שרי מרצ והשר ברעם הביעו את התנגדותם □ שריד: לפעמים חקיקה בעלת אופי מדיני – שכרה עלול לצאת בהפסדה בשל קשיי אכיפה רבים

□ מאר"לי שחור, בצלאל עמיקם

ועדת השרים לחקיקה תתכנס עוד השבוע כדי לאשר את הצעת החוק האוסרת פעילות מדינית או מדיונית של הישות הפלסטינית בתחומי ישראל בכלל וביהרשלים בפרט, בסמרות לחניה את הצעת החוק לפני הכנסת עוד לפני באתה לפגרה.

המבשלה קיבלה את הצעת שר המשפטים, שהאיסור לפתוח ולהפעיל מוסדות שלטוניים של אש"ף לא יהיה מוחלט, אלא יסמיך את הממשלה לברשות מתיחת משרד בתנאים לשיקולים עניינים.

הצעת הוצע אוסרת על הרשות הפלסטינית ועל אש"ף לקיים מעמדם או בחסותם אסיפות, או תתלוכות בתחום מדינת ישראל.

המבשלה החליטה אתמול לאשר עקרונית את הצעת הוק הוו, למרות ששר המשפטים דוד ליבאי מסר לראש הממשלה,יצחק רבין, כי היא מצריכה עדיין תיקונים. ראש המבשלה עמד על כך שהתחלוטה תתקבל היום. ליבאי אמר, בנסקי את הנוהל מעקן: "אין זה מקובל שמרינה זרה או גרם זר פועל בגבולות שטח של מדינה אחרת ללא היתר. פעילות מדינית תחת הבחורת של יישות פלסטינית אש"ף לא תתקיים אלא באישור מראש."

ועדת השרים לחקיקה תדון ותיקבע גם את דרכי האכיפה, כשמדובר בענוש של שנה מאסר או קנס של 100 אלף שקלים לכל מי שיסיר את הוק, ליבאי מתנגד לחקיקת אמצעי אכיפה מיוחדים ומבקש שיעשה שימוש באמצעים המקובלים בישראל.

שרי מרצ הביעו את התביעותם והתנגדותם הבררה מהוק ומהמהם כם השר עוזי ברעם.

השר יאיר צבן אמר: "החוק המוצע הוא חוק פוליטי וחוקים פוליטיים הם בעייתיים מעצם סיבם. אני מושיב מאוד שהחוק ישיג את היעוכו: מצד אחד ערימו עלינו ומצד שני הוא ישמש כעילה לעתירות אין סוף לבג"ץ. אני מציע למעול ברהיים מדינית המבירה הנוכר להישען על תוקים קיימים". צבן הדגיש כי "יש אחרות דעים על כך שירושלים המאוחדת אינה ותהיה בירת ישראל. מעבר לזאת המפלסטינים כאשר נגיע לפתרון הקבע. עד אז תהיה תחרות בין שני הצדדים ובתחרות הזו אין פתרונות אבסולוטיים טוטאליים."

השר יוסי שריד אמר, כי "אין תוליוך דעות על כך שהרשות הפלסטינית ואש"ף רשאים לקיים את פעילותם המדינית אך ורק בתחום הרשות, אבל לפעמים חקיקה בעלת אופי מדיני אינה מוסיפה אלא נוגרת ושכרה עלול לצאת בהפסדה, בשל קשיי אכיפה רבים, דעל כן היא מחייבת מחשבה שנית," אמר שריד.

השר אמנון רובינשטיין ההיר אף הוא מפני חקיקה יתר בנושא מוסדות אש"ף בירושלים: "לכל מדינה שמורה הזכות לשמור על ריבונותה, אך עם זאת צריך למצוע מצב שבו הוק המצוע יפגע בסבסוס קו הקיים, כמו קיומו של האוריינט הוס. אין תוליוך דעות בעניין אחרותה של ירושלים ובעניין איסור הקמת מוסדות הרשות הפלסטינית בעיר הבירה. למרות זאת, יש למצוא פתרון משפטי מתאים יותר לעניין זה שלא יקשה על ישראל ויבכיד עליה בהתריינות מיותרת."

המפגש בעין עברונה

ראש המשלחת הירדנית, ד"ר פאיז עוראנו, לוחץ את ידו של ראש המשלחת הישראלית, אליקים רובינשטיין, באולם השיחות

(עילום: דליגן מרקוביץ/ י.פ.ע.)

הערה אורה נמיר קיימה ישיבת עבודה ראשונה

□ בצלאל עמיקם

שרת העבודה, אורה נמיר, המחליטה מניתתה מסוכך להסדת גידול מראשה, קיימה אתמול ישיבת עבודה ראשונה מאז שבה מאישפוז משייריי.

בישיבה השתתף הזצות הבכיר של משרד העבודה, שתעיר בתום הפגישה, כי "נמיר חזרת לבשרה המלא ולתפקדה הרגיל".

שרת העבודה הדגישה את עובדיה כדי לתן למשרדי נכים ונפשיים מעובדי הבנת "המשפט". "אם יפוטר עובד אחד – אאנוו את החבה" – הודיעה נמיר בעלה התקיף, שהמחיש לעובדים, כי הבוסית שלהם חזרה לאחוזה במהירות.

נמיר ציינה, כי "המשפט", המעסיק כ-600 עובדים, הוא מפעל חיוני ותמני שנועד לתת פסגת תעסוקתית לאלפי מפשקנים, דהם כבולם ונכים, תוך הדגרת הנכים הכלכלי לחברה.

מנכ"ל "המשפט", גבי לוי, הסכיר כי לחברה ניתנות כבר, ומתנע בהמשך ולשלם מסכולות בחודש הקרוב ולכן החלט על פיטורי מאות משקמים.

שרי מרצ קיבלה את עובדי משפדת כמאמר מבוים, ופיטרה להם כי הנעשה המשלבי שלה, שהיה מגוד מאז הניתתה, הלך ונשתנה. יחד עם זאת, הוראות הרוסאים נוחות עליה לפעל מניתה.

שני חברי יעוד הצביעו עם הממשלה נגד אי אמון של צומת

□ בצלאל עמיקם

הקואליציה לא הרקשתה לחדוף אתמול, ברוב של 56 נגד 44, הצעות לחביע אי אמון בממשלה של צומת ומפרץ בשל כניסת רחמנו ילדי מעלות לרצועת עזה וגרישום ללא הקמתם לדין. סיעת ש"ס לא השתתפה בהצבעה כמי שנהגה גם בהצבעות קודמות. שני חברי יעוד שביקרים לוהם הפקיד שר הנכים, מרק וויצרד הנכרים הכלכלי לחברה.

מנכ"ל "המשפט", גבי לוי, הסכיר כי לחברה ניתנות כבר, ומתנע בהמשך ולשלם מסכולות בחודש הקרוב ולכן החלט על פיטורי מאות משקמים.

אורה נמיר קיבלה את עובדי משפדת כמאמר מבוים, ופיטרה להם כי הנעשה המשלבי שלה, שהיה מגוד מאז הניתתה, הלך ונשתנה. יחד עם זאת, הוראות הרוסאים נוחות עליה לפעל מניתה.

רמון קורא להציא את מערכת האשכול מקופיח הכללית

(ע). מזכ"ל ההסתדרות, חיים רמון, קרא אתמול להוציא את המערכת האשכולית מריבה של קופ"ח ולהקביר אל בתי החולים של הקופה לבתי החולים הממשלתיים.

רמון אמר ביום עיון על מערכת הבריאות בתל אביב, כי הגירעון של קופ"ח לא יסתכם בכמיליארד שקלים כלבר בסוף שנת 94, אלא יגיע ל-4.5 מיליארד שקלים. הוא אמר, כי אם תחלה חוק ביטוח בריאות, ב"ן בינואר 95, יצטרכו כל קופות החולים לתחיל מאחוז מ תחילה. הוק הדש יאסר עליהן לגבל תקציבים שיקבלו בפעולה לסימון גרעונות עבר. "אי אפשר לפתור את הבעיה הזו, אלא בפורום ממלכתי, שתתבסה בהדרה והלק- האשכולי של קופ"ח מהחלק הקופתי הלק שלה", אמר. עפ"י דעתו, יש ליבור דין אחד לקופ"ח הכללית ולבתי חולים הממשלתיים.

דו"ח המבקרת על מימון מפלגות גילה מספר חריגות

קנסה ב־269 אלף שקל את ש"ס, ובמאה אלף שקל את מפ"ם □ הממד"ל, המפלגה הקומוניסטית, העבודה וצומת לא הקפידו על הנחיות בבחירות לרשויות

□ יהודה עוז

דו"ח מבקרת המדינה על מימון מפלגות, גילה חריגות בקריטריונים לפעילות מפלגות שונות.

המבקרת קנסה ב־269 אלף שקל את ש"ס על קבלת תרומה מתאגיד. לעומת זאת, החליטה לקצץ בחצי את הקנס של 3 מיליון שקל שהוטל על ש"ס בדו"ח זו? ר"92'. המבקרת אמרה, שהסכום של 269 אלף שקל הוא רבע מהסכום שהיתה יכולה להטיל על ש"ס, וכי זה היה מגיע ל־80 אלף שקל, כפי שהיה צריך להיות קורה לכן, לפני שניתנו לה אפשרות לשיקול דעת.

גם מפ"ם לא הקפידה על קיום הנחיות במימון מפלגות, ונקנסה בסכום של 100 אלף שקל. גם כאן אמרה המבקרת, שהסכום הזה הוא רבע מהסכום שהיתה יכולה להטיל על מפ"ם, מפני שניתן לה, כאמור, שיקול דעת. בתגובה מסר דובר מפ"ם, שממפלגתו רושמה לפניה את העדתה של מבקרת המדינה. לדברי הדובר, ההסתייגות של המבקרת נובעת מדרך הערבת המיסים של חברי הקיבוץ הארצי, הנכנים במרוכז באמצעות הקיבוץ הארצי ומערכותיו, בניגוד התפקידות החברים למפ"ם. חברי הקיבוץ, אמר, אינם מעבירים את מיסיהם באופן אישי, אלא כשותפים למסגרת שיתופית במרוכז. הדובר מדגיש, שעד כה וכתה מפ"ם להערות חיובית בדו"ח המבקרת.

בהתייחסה למחירות האחרונות ברשויות המקומיות, אומרת המבקרת, שאורבע מפלגות חרגו מהוראות־חוק: הממד"ל, המפלגה הקומוניסטית הישראלית, העבודה וצומת, אשר לא הקפידו על ההנחיות. הממד"ל, צומת והעבודה, קיבלו כספים מתאגיד, וב־78 רשות מקומיות לא עמדו בהוראות החוק. המבקרת ציינה, שיש להבין כי לעתים סיעה גדולה עם הרבה סניפים לא יכולה לעמוד בפרק זה־ בכך שאחד מהסניפים לא ממלא הוראות, כדי שהדו"ח לא יהיה חיובי ויגרור סנקציות רציניות.

יו"ר מטה הבחירות של הליכוד, עובדיה עלי, הביע פיסוק מכך שמפלגתו זכתה לדו"ח חיובי, והדגיש שהיא הקפידה על הוראות החוק ולמרות זאת, ניצחה בבחירות. גם בצומת אומרים שהמיצאים מוכחים כי אין אמת בביקורת שהוטחה עליה בעניין הכספים.

בדו"ח של המבקרת מובאים מקרים של תורמים שתרמו ליותר מרשימה אחת. תורם אחד, למשל, העביר תרומות גם לרשימתו של מרי קולק וגם לזאת של אהוד אולמרט. תורם אחר העביר כספים לרשימתו של רוני מילוא בתל־אביב, להרצליה 1, וגם למפלגת העבודה.

בגלל חריגות מהוצאות, הטילה המבקרת קנסות של 5 אחוזים מתתקציב על רשימתו של מרי קולק, 5 אחוזים על רשימת מילוא בתל־אביב, ו־8 אחוזים על רשימתו של אהוד אולמרט בירושלים. מפלגת העבודה נקנסה ב־750 אלף שקל.

הצב ואני קיסות אלמוות ויחוסי צ'יל בקרה אחמול בספארי ברמת גן

(צילום: דוב עזה)

עשרות סוחרים מחצור הגלילית הפגינו נגד המועצה

(ע). עשרות בעלי עסקים מהמרכז הסחורי של חצור הגלילית סגרו אחמול את עיסקיהם והפגינו ברחבת המועצה המקומית. הסוחרים מחו על הזנחה במרכז המסחרי, דבר המונע מהקונים להגיע למקום. "החחילו בעבודות שיפוץ המקום - עובדים בקצב איטי וכבר שנתיים שלא גמרו את העבודות", אמר רוזליר ויקטור, בעל חנות במקום.

ראש מועצת חצור יוסי אלול נפגש עם הסוחרים, ולאחר ההפגנה ולאחר שסילקו את שלטי המחאה. הוא הסכיר להם את הבעיות התקציביות הקשות והבטיח לביים את הבסוח, כדי לסיים את שיפוץ המקום. "אנחנו רוצים לשפץ את המרכז המסחרי לא פחות מפנים - אבל יש בעיות תקציביות ונשתדל להתגבר על כך", הבטיח אלול לסוחרים.

מערך התחבורה בודק את בקשת ידרן לטיסות מעל ישראל

□ סימה באר

במשרד התחבורה עריים לבקשת ידרן לפתח את הקשר האווירי של ידרן עם העולם באמצעות טיסות מעל שמי ישראל בתנאי שיהיו אישורים הדדיים ליותר חברות ישראליות לטוס מעל שמי ידרן.

שר התחבורה ישראל קיסר הודיע לצציגיו שנליא שגלר, ראש מינהל הבטיחות בדרכים, מגחם שרון, מנהל התעופה האזרחית וחיים עילם המנכ"ל הבכיר לחכנון של מע"צ, לתכנן במשותף כביש מהיר שיקשר את מצרים, ישראל וירדן ויעבור צפונית לאילת בעין עבדונה.

שר התיירות יגיש לוועדה הכלכלית חוכנית חירום מקיפה

□ סימה באר

חוכנית משרד התיירות מתארגנת לדיון בוועדה הכלכלית, שתחל את דיונית כבר השבוע בנושא חשתית תיירותית בין ישראל לירדן.

שר התיירות עוזי ברעם, מציע לפעול בכמה צעדים מעשיים: הקלה במעברי גבול לתיירים בין ישראל לבין ירדן, שיוזם בשותף של ישראל וירדן בעולם, וגישה מיירית לחכנון חשתיות משותפות לאורך בקע הערבה הים המלח, חכנון פארק חיירותי בדרום הים המלח, הדרייה בים האדום בין עקבה לאילת, עם המשך אפשרי למצרים. פארק חת־ימי בים האדום ושיתוף הגיעה הימית בין ישראל לירדן.

בראש הצוות של משרד התיירות יעמוד אלי גוגן, שהוא מנכ"ל משרד התיירות.

הכנסת אירחה כינוס שלישי של המוסקסואלים ולסביות

□ בצלאל עמיקם

"צריך שניים לטנגו", "זוגיות היא שתי עניבות שלובות זו בזו" - כרזות אלה ורומות לתן עיטרו אחמול את אחד מאולמות הכנסת, בו נערך הכינוס השלישי של ההומוסקסואלים ולסביות. פרופ' עזי אבן, אחד מנושאי הדגל במאבק לשוויון זכויות של הקבוצה שבראשה הוא עומד, אמר כי "אנו מצויים בראשיתו של תהליך. הקהילה של ההומוסקסואלים ושל הלסביות מראה את שריירה הפוליטיים".

נציגת משכנת ישראל, נצ"מ יהודית חנוך, הודיעה לתשואות הנוכחים, כי במשפטה לא מקובלת אפליה על רקע נטיות מיניות. ח"כ יעל דיין יזמות הכנס, פיזרה את האוסטיסיות ואמרה כי המאבק אומנם כובש אדרך, אך סרס הכמוך בהגלחה. המשתתפים אמרו כי לא קל היה להם לצאת מאלמוניותם ולהיחשף, אולם הכל כדאי כדי להשיג שוויון.

מי שלא היה מרוצה מהכינוס הוא ח"כ יוסף בא־גד (מולדת). חרב בא־גד רץ לידר הכנסת וניסה לשווא לסלק את האורחים הבלתי קוראים, לדעתו, מחמשכן. אולם יו"ר הכנסת דחה את פניתו על הסף. בא־גד התנסם בהבהרה: "אם כך, אזום בכנסת כינוס של רוני זונות".

1,363 סטודנטים סיימו את לימודיהם בחיפה

□ יגאל וילנגר

1,363 סטודנטים סיימו באוניברסיטת חיפה את לימודיהם לתואר ראשון במקלטות למדעי הרוח, החברה והמתימטיקה, בתי הספר לחינוך, רימוי בעיסוק ועבודה סוציאלית.

"ארקל מערכות סינון" ביחה מערכת סינון עם עמידות גבוה

□ יוסף גלילי

"ארקל מערכות סינון" שבבעלות קיבוץ בית זרע, סיימה לאחרונה שלבי הפיתוח, הניסוי וההרצה של מערכת סינון אוטומטית חדשנית, בת עמידות גבוהה לקורוזיה.

מנהל היצוא נידי שיין, מסר כי המערכת החדשה זוכה להתעניינות ברחבי העולם ובארה"ב לברה כבר התקנו מערכות כאלה בערך מלא 3 מיליון שקל. להערכתו, מערכות הסינון מסורת "סילבר־לייין" יוקו פרסנו למדינות בהן קיים ניסיון לעמידות גבוהה בפני קורוזיה, בשל שימוש מ־ במי קולחין ממוחזרים, שתכולת הכימיקלים הקורוזיביים בהם נבוהה, נמו בתנאי אקלים קשים, רסס מי ים ועוד. בארקל מעריכים, כי למעמ־ החדשות פוטנציאל שיווקי של מיליוני דולר, בעיקר לשווקים שם מוד גבוהה לאיכות הסביבה ובאזורים בעלי תנאים קורוזיביים קשים.

שוש צייזל־פרי — מנכ"לית הרשות לשיקום נחל קישון

□ יגאל וילנגר

שוש צייזל־פרי מקדמת חיים מונתה למנכ"לית של הרשות לשיקום נחל הקישון, רשות שהוא הקמתה הכריז השר לאיכות הסביבה, יוסי שריד, לפני זמן לא רב.

ברשות משתתפים נציגי המשרד לאיכות הסביבה, אנשי נציגות חמים, משרד הבריאות, איגוד ערים לאיכות הסביבה, רשות הנמלים, נציגי הרשויות המקומיות הנובלות בנחל קישון והממעלים הנובלים בנחל.

הרשות החדשה תפעל להפסקת הזרמת השפכים לנחל ולהסדרת אפיקו, ומטרת הקמתה היא להטוך את נחל קישון לאחר תיירות ולפארק נופש פעיל.

שוש צייזל־פרי כיהנה במשך ל־ שנה כמנהלת סניף חיפה של הרשות לחגנת הסבע, ועמדה בראש מטה־ צוברריים לשיפור איכות הסי־ הבלת המאבק לזיהום אוויר, ניס־ תכנון ושימור השטחים הירוק־ הפתוחים, כמו גם הנחלת מחלו־ ציבוריים לשימור אתרים ואיסור־ ומניעת הריסתם.

הודעות תכנון ובנייה

הודעת המקומית לתכנון ובניה "יפורדיות הכרמל"
רח' בורי 2 חיפה, 35065
(מגדל הצבאים קומה 2)
טל. 04-676596
קבלה קהל: מ', ד' 10:00-12.00
ובחוג ב' ובחמישי - 16.00-17.30
הודעה לפי סעיף 149 לחוק התכנון והבניה תשכ"ה-1965
ניתנת בזה הודעה כי לועדה המקומית לתכנון ולבניה מורדות הכרמל בכוונה להפקיד ידי קטלי הוראת בנייה בנוגע לבקשה מס' 10394 חלקה 10, 12 מרמ"ן בנוגע לבקשה הבקשה מס' 231/94 בחוק התכנון והבניה התלה על המשקיעים מהות הבקשה: הקמת קליניקה לרפואה אלטרנטיבית
בהתאם לבקשה בקשה לבקשה הבקשה מס' 231/94 בהתאם לתנאים שמה בהוראת בנייה בנוגע לבקשה מס' 231/94 בהתאם לבקשה בקשה לבקשה ה

צומצמה תוכנית ההפרטה של הבנקים והחברות הממשלתיות

ההיקף הוקטן ב־40% □ ההכנסה הצפויה נאמדת עתה בכמיליארד דולר במקום 1.5 מיליאר

□ יאיר מידן

מנכ"ל רשות החברות הממשלתיות, יוסי גיצני, הודיע אתמול כי תוכנית ההפרטה של הבנקים ושל החברות הממשלתיות תבוצע באופן חלקי. הדברים נאמרו לדבר פרסום דו"ח השנתי של רשות החברות הממשלתיות ל־'93.

מדובר בביצוע של 60% מהתוכנית המקורית. ההכנסה הצפויה תסתכם אפוא בסכומים של 850-1,150 מיליון דולר בהנחה שהתוכנית המתוקנת תבוצע במלואה, לעומת תכנון של 1.5 מיליארד דולר. ההכנסה הצפויה ממכירת גרעין השליטה בבנק המזרחי וגרעין השליטה בבנק לאומי נאמדת ב־470 מיליון דולר.

גיצני הצביע על הסיבות לעיכובים בהפרטה ולאי עמידה בתוכנית המקורית. הוא עמד על שני אבני נגף: המשיחות בשוק העבודה ומנגנוני ההגמרה של הסכמי השכר בשירות הציבורי והחברות הממשלתיות, בפרט העסקיות.

גיצני ציין את ההשפעות השליליות שיהיו לתשלומי הפרישה בתע"ש ובתע"ה על חברות ממשלתיות אחרות. הוא מתח ביקורת על מערכות היתר של הדרג המינהלי במיעוט מנהלים בחברות ובתהליך קבלת ההחלטות ביחס לתהליך ההפרטה.

גיצני ציין שבולטת מגמת השיפור ברווחיות בחברות הממשלתיות, להוציא בתעשיות הביטחון. בשנה שעברה רשמנה תשואה ריאלית נטו של 6.3% לעומת 4.4% ב־'92. הרווחים הסתכמו ביותר ממיליארד שקל, בניכוי הפסדי תע"ש ותע"ה, לעומת 733 מליון שקל ב־'92.

גיצני אמר, כי ההשקעה הממוצעת למועסק בחברות הממשלתיות היתה פי ארבע לעומת המצוצע למועסק במשק – 90 אלף שקל לעומת 22 אלף שקל.

גיצני הודיע כי עד לתחילת 95 תושלם הפרטת כימיקלים לישראל, שתוזל למעשה להיות חברה ממשלתית. עד למועד זה תרד הממשלה באחזקותיה בחברה ל־28%. הפרטת כי"ל כוללת מכירה פרטית של 15% מהמניות למשקיע או קבוצת משקיעים מחו"ל, הנפקה של 32% מהון המניות בחולם סטרים הבורסה בניו יורק וגיוס הון על ידי החברה עצמה בסך 100 מיליון דולר.

תוכנית ההפרטה המתוקנת כוללת את החברות שיכון ופיתוח, כימיקלים לישראל, שקם, ומספנות ישראל. ההפרטה של חברת לפידות וחברת תה"ל נדחתה בגלל חולשת שוק ההון.

מנכ"ל רשות החברות הממשלתיות אמר, כי המשבר המתמשך בבורסה שיבש את תוכנית ניצני הדרגיש, כי מצב הבורסה ימשיך לשפ[illegible] השיטולים המרכזיים בביצוע תוכנית הפר[illegible] "אנחנו לא נוטשים את מסלול ההפרטה [illegible] ברגע שניתן יהיה לחזור ולהפריט ו[illegible] הבורסה בעשה זאת," אמר ניצני.

ניצני הטעים, כי ההפרטה תיעשה [illegible] ותאפשר ביצוע רפורמות במשק כלא [illegible] נזקים. הוא אמר, כי לא יסלוח על הפרטה [illegible] הסדרת הרשיון הכללי והתחרות [illegible] הבינלאומיות. כן אמר ניצני שיפעל [illegible] ביחס להפרטה המתוכננת של חברת אל-[illegible].

ניצני העריך עם זאת כי הטשל [illegible] יימשך לאורך ימים והוא אופטי[illegible] להתאוששות שוק ההון.

מנכ"ל רשות החברות הממשלתיות [illegible] יש התעניינות גוברת מצד משקיעים [illegible] בחו"ל הן למירע והן בהנפת נכונות [illegible] באופן פעיל בתהליך ההפרטה. המרוצ[illegible] להשקעות אנגליות, צרפתיים, שוויצריים [illegible]

המדד הגבוה הרתיע

□ כתב "על המשמר"

שבוע המסחר בבורסה נפתח אתמול בהיצעים וירידות בשוק המניות.

מדד מניות המשתנים ירד ב־2.67% לרמה של 170.09 נקודות ומדד מניות המע"ף ירד ב־2.43% לרמה של 172.51 נקודות. המחזור הסתכם ב־173 מיליון שקל.

שני גורמים חיצוניים השפיעו על המסחר ובכיוונים המנוגדים. עליית המדד הגבוהה ביותר שהביאה להשפלת נוסחת בריבית ולהתפרצות אינפלציונית מחד, ומצד שני היתה כנראה השפעה לשיחות השלום עם ירדן שהחלו אתמול בעין עברונה.

המשפלות העיקריות היתה של מנהלי תיקים ורק מיעוטה של מוסדיים.

כין המניות: טור שירדה בכאחוז במחזור של 14 מיליון שקל, הבשרת הישוב שירדה ב־6%, כלל אלקטרוניקה שירדה ב־3.5%. פועלים השקעות ב־3% וכלל־תעשיות ביותר מ־4%.

אגרות החוב המדריות לטווח ארוך, כמע"מ עלו עוד כחצי אחוז. במע"מ עלו התשואות עד כחצי אחוז.

הודעות הבורסה

● אלוני חץ – חברת בת שיבלה אוטצית חד־צדדית לרכוש כ־24% מסניות חברה אנגלית הנסחרת בבורסה של לונדון, העוסקת בייחום, פיתוח ואחזקה של נכסי נדל"ן, תמורת 900 אלף ל"ש

● ברנובין – יחולק ריבידנד במזומן בשיעור של 110%.

● אראקס – בנק לאומי ובנק הפועלים הגישו לבימה"ש בקשה לפרק את חב' אראקס ולמנות לה כונס נכסים לאלתר. הבקשה תידון היום בבית המשפט.

מטבע חוץ בנק הפועלים 18.7.94

		בנקנוטים		המחאות		שטרות
	היחידה	קניה	מכירה	קניה	מכירה	צ'צים
דולר אמריקאי	1	3.3449		3.3922	3.3659	
דולר קנדי	1	2.9900	3.08	3.0323	3.0100	
ין יפני	1	1.92	2.00	1.9416	1.9690	1.9517
לירה סטרלינג	1	4.62	4.83	4.6779	4.7439	1.7084
פרנק צרפתי	1	0.55	0.58	0.5654	0.5735	0.5689
שקל חדש	100	3.00	3.14	3.0464	3.0895	3.0660
גילדן הולנדי	1	1.70	1.78	1.7300	1.7545	1.7400
פרנק שוויצרי	1	2.27	2.37	2.3000	2.3326	2.3145
כתר שבדי	1	0.38	0.40	0.3894	0.3950	0.3914
כתר נורבגי	1	0.43	0.45	0.4394	0.4457	0.4456
כתר דני	1	0.48	0.51	0.4934	0.5007	0.4962
מרק פיני	1	0.57	0.60	0.5802	0.5885	0.5886
דולר קנדי	1	2.13	2.23	2.1683	2.1989	2.1852
דולר אוסטרלי	1	2.13	2.28	2.2016	2.2328	2.2050
דולר דרום אפריקאי	1	0.59	0.83	0.8155	0.8271	0.8231
פרנק בלגי	10	0.92	0.98	0.9461	0.9596	0.9469
שילינג אוסטרי	10	2.69	2.82	2.7364	2.7751	2.7737
לירה איטלקית	1.000	1.90	2.02	1.9378	1.9652	1.9492

עודכנו מדרגות מס הרכישה לדירות מגודים ולמשקים חקלאיים

נציבות מס הכנסה עדכנה את מדרגות מס רכישה לדירות מגודים ולמשקים חקלאיים ב־9%.

כתוצאה מכך יופחתו השלומי מס רכישה ב־1,805 שקל על דירה בשווי של 200 אלף שקל וב־8,805 שקל על דירה בשווי של 400 אלף שקל.

העדכון נכנס לתוקף לפני שלושה ימים והוא יישאר בתוקף עד ה־15 באוקטובר.

יאיר מידן

ברודט דן עם יועץ כלכלי של עדפאת בהסדרות זכויות הפנסיה של פועלים מהשטחים

□ יאיר מידן

הממונה על התקציבים באוצר, דוד ברודט, נפגש אתמול עם יועצו הכלכלי של עדפאת, גבריאל בנון, בנושא הקבלת זכויות פנסיה לעובדים פלסטינים.

בנון מונה לתפקיד לאחר השיחות הכלכליות בפריס עם אש"ף.

בשיחות יידונו גם הזכויות לעובדים הפלסטינים שנועסקו במינהל האזרחי.

בהסכם קהיר נקבע, כי ישראל תעביר את העבירה כקרן הפנסיה של עובדי המינהל האזרחי לטובת קרן באחריות הפלסטינים ויובטח כי כספים אלה ישמשו רק לתשלומי פנסיה לזכאים. בהסכם פריס נקבע כי שני הצדדים יבנאו את הסידורים הדרושים לשמירה על זכויות הפנסיה הדצ'ינתן.

● בגילוין יולי של היחזון "יחדומני" המתפרסם בלונדון הופיעה כתבה "צינים לשבח על הפסיונות – '94", שבה זכה בנק הפועלים לציון בכנף הטוב בישראל. בכתבה צוין הגידול בתשואה על החון מ־7% ב־'92 ל־8.8% ב־'93. בגילוין יוני דורג הבנק במקום ה־178 בעולם.

משתלות יגור יבצעו את הגיזון ב"ניתיבי כרמל"

עבודות הגיזון בפרוייקטים של חברת "ניתיבי כרמל" יבוצעו בידי משתלות קיבוץ יגור וחברת "רודון גיזון פיתוח".

חברת ניתיבי כרמל היא סניפה תצאני של ניתיבי־אילון, והיא מבצעת את עבודות התשתית הבכישים באזור חיפה וחצפה, עד עכו.

מפעל "פלרם" יסגק לקירוי הרחפת הגדולה ברמת הגולן

הרפת הגדולה במזה"ת, בבעלות הקיבוצים פרום־גולן, אורטל ואל־רום, בשטח של כ־10 דונם, תקודה בלחות המיוצרים במפעל "פלרם" ברמת יוחנן.

הלחות מיוצרים מפ"י.ס.ס. הם עמידים בפני קרינת אלטרא־סגול, קורוזיה, חום ואש.

מתקן עוקף הוסיע מנמל חיפה לתחנת הכוח בחדרה

מתקן עוקף שאורכו 30 מ', ריאורטר, המשמש להרצאת חומר מן חנים ברזל קיטור של גרטוד ושמלי הוצבר בסוף השבוע מנמל חיפה לתחנת הכוח החדשה בחדרה. המתקן, מתוצרת הולנד, שוקל עשרות טונות.

יגאל וולפנד

הנגיד פרנקל דחה דרישות התעשיינים לפחות את השקל

לא היה מוכן להתחייב שלא תהיה עוד העלאה של שיעור הריבית

□ יאיר מידן

נגיד בנק ישראל פרופ' יעקב פרנקל דחה אתמול את דרישת התעשיינים לפחתות בתגובה להאצת האינפלציה.

הנגיד אמר לנציגיהם, כי ברגע אין מדברים על פיחות, כן לא היה מוכן נגיד הבנק להתחייב בנושא הריבית ולומר שלא תוחיה העלאה נוספת בשיעורה.

הנגיד אישר, בפחות המשתתפות להעלאה נוספת של הריבית, אולם שאלה זו תוכרע לאחר דיונים עם אנשי הארגון שכן הבנק רצה לשלב את כל כלי המדיניות, לרבות החתקציב.

הנגיד הדגיש, כי נושא מדיניות הריבית [illegible] והמדיניות המוניטרית בכלל נמצאים בחוסן [illegible] דעתו של בנק ישראל.

אתמול כינסו שר האוצר אברהם שוחט [illegible] ראשי האוצר וחברי ההנהלה הבכירה של בנק [illegible] לדיון ראשון על תקציב המדינה ומדדי הריבית [illegible] ביישובה ותצבה עמדת בנק ישראל לגבי [illegible] הרצויות של התקציב ואמצעי המדיניות [illegible] לשיפור הרווחיות, לעידוד היצוא, להגברת [illegible] ולהמשך הצמיחה בשיעור שנתי של 5% לפחות [illegible] משלוש השנים '95-'97.

אושרה בממשלה הצעת החוק לכביש חוצה ישראל

□ יאיר מידן

הממשלה אישרה אתמול את המתכונת הסופית של הצעת חוק כביש חוצה ישראל.

החצעה נועדה לזרז את תהליך הקמת הקרקעות לסלילה תוך שמירה על העיקרון שגובה הפיצויים לבעלי הקרקע לא יעכב את תפיסת החוקה ואת סלילת הכביש.

בהצעה נקבע, כי לאחר השלמת הסרוצדורות הנדרשות תעבור חוקה על הקרקע בתוך 30 יום לחברה שתטפל בסלילה.

בחוק נקבע כי תוכנ[illegible] בית המשפט המחוזי בירו[illegible] בתחליכים המשפטיים [illegible] בתפיסת החוקות ובתשלום [illegible] לבעלי הקרקע.

עוד נקבע, כי תוקם ו[illegible] שלה שיקיל רשם בתחב[illegible] הפיצויים וקרקע וחלופה.

בהכנעני החוצה [illegible] בחשבון אופציות לחיבור [illegible] כבישים בסריית ולבנון.

עידן חדש שר הבריאות, ד"ר אברהם [illegible] מוחל השיוון של "מגן דוד אדום" [illegible] בכניסתם ליום העיון שערכה אתמול החברה בחוצה [illegible] בעידן חדש" בנו' התערוכה בתל־אביב

מאות אלפים מבני שבט הוטו נסים בבהלה מרואנדה לזאיר

החזית הפטריוטית ברואנדה הודיעה על נצחונה ● צרפת מאשימה את "החזית" בהחמרת המצב במדינה ● סוכנויות הסיוע הבינ"ל חוששות מרעב ומגיפות בקרב מיליון הפליטים שבזאיר

גומה, זאיר, וארי.מ', ע"ר, ע"צ. מאות פליטים רואנדיים, בהם עשרות ילדים, נהרגו אתמול ועשרות נפצעו מהפגזות על ריכוזי הפליטים ליד גומה, במזרח זאיר. מרבית הילדים מתו בפנטיה הבהלה שאחזה את הפליטים בפשם.

בתקרית אחרת, שבה נהרו שלושה פגזי מרגמה מתוחתי מחנות החזית הפטריוטית התפוצצו שלשום בלילה על המסלול בשדה התעופה של גומה.

בתקרית נהרגו עשרות בני אדם, בהם רבים שנרמסו למות ברגלי הנמלטים באיזור המוצף בפליטים רואנדיים.

ניירובי, כ־100 אלף רואנדיים נרחו אתמול מהאיזור הבטוח שהקימה צרפת ברואנדה, לאיזר השכנה, סמר רוברים מטעם ארגון הצלב האדום הבינלאומי.

"הדבר קרה במהירות כה רבה, ואיש לא היה מוכן לזה. הבטלות פתוחים, ואיש אינו יכול לעצור בעד זרם הפליטים", אמרה נציגה מטעם הצלב האדום.

100 אלף רואנדיים אלה מצטרפים למאות האלפים שברחו לזאיר בסוף השבוע שעבר, לאחר שנודע שהחזית הפטריוטית השתלטה על מרבית שטחי רואנדה, ורובדיקים בארגוני סיוע שונים מדענים שבעה באיזור גומה שבזאיר כמיליון פליטים רואנדיים.

ארגוני סיוע הפועלים בזאיר סמרו, כי מקרי מוות לאלפים צפויים בשעות הקרובות בקרב הפליטים אם הקהילה הבינלאומית לא תפעל מיד. "כרגע ברור שאלפי פליטים נרגנו למות בגומה ובסביבתה," נמסר בהודעה בפסקים מארגון פליטים בינלאומי שמושבו בוושינגטון.

עד כה לא חולק לפליטים מזון, זקיים מחסור במי שתיה.

דובר מטעם סוכנויות הסיוע בפשם אמר כי ניתן יהיה להציל מאות אלפי אנשים, אם הקהיליה הבינלאומית תראה להספקת מים מזון, ציוד רפואי ואמצעי הבהלה.

"אם לא יינקטו צעדים יעילים בהקדם האפשרי, כלופר תוך יומיים שלושה, תתפוץ נגיפה לאסון הומניטרי הגדול ביותר בעולם," אמר הדובר.

מרכז הארים, צרפת הטילה על החזית הפטריוטית של הצורדים את האחריות להחמרת המצב ברואנדה ובאיזור המסוך לגומה, שבזאיר.

במכתב שפורסם לנשיא מרצת הבינאום, כלופר תוך יומיים שלושה, תתפוץ נגיפה לאסון הומניטרי הגדול ביותר בעולם," אמר הדובר.

מרכז הארים, צרפת הטילה על החזית הפטריוטית של הצורדים את האחריות להחמרת המצב ברואנדה ובאיזור המסוך לגומה, שבזאיר.

במכתב שפורסם לנשיא מרצת הבינאום אמר כי ניתן יהיה להציל מאות אלפי אנשים, אם הקהיליה הבינלאומית תראה להספקת מים מזון, ציוד רפואי ואמצעי הבהלה.

"אם לא יינקטו צעדים יעילים בהקדם האפשרי, כלופר תוך יומיים שלושה, תתפוץ נגיפה לאסון הומניטרי הגדול ביותר בעולם," אמר הדובר.

מרכז הארים, צרפת הטילה על החזית הפטריוטית של הצורדים את האחריות להחמרת המצב ברואנדה ובאיזור המסוך לגומה, שבזאיר.

בתקרית אחרת, שבה נהרו שלושה פגזי מרגמה מתוחתי מחנות החזית הפטריוטית התפוצצו שלשום בלילה על המסלול בשדה התעופה של גומה.

בתקרית נהרגו עשרות בני אדם, בהם רבים שנרמסו למות ברגלי הנמלטים באיזור המוצף בפליטים רואנדיים.

ניירובי, כ־100 אלף רואנדיים נרחו אתמול מהאיזור הבטוח שהקימה צרפת ברואנדה, לאיזר השכנה, סמר רוברים מטעם ארגון הצלב האדום הבינלאומי.

"הדבר קרה במהירות כה רבה, ואיש לא היה מוכן לזה. הבטלות פתוחים, ואיש אינו יכול לעצור בעד זרם הפליטים", אמרה נציגה מטעם הצלב האדום.

100 אלף רואנדיים אלה מצטרפים למאות האלפים שברחו לזאיר בסוף השבוע שעבר, לאחר שנודע שהחזית הפטריוטית השתלטה על מרבית שטחי רואנדה, ורובדיקים בארגוני סיוע שונים מדענים שבעה באיזור גומה שבזאיר כמיליון פליטים רואנדיים.

ארגוני סיוע הפועלים בזאיר סמרו, כי מקרי מוות לאלפים צפויים בשעות הקרובות בקרב הפליטים אם הקהילה הבינלאומית לא תפעל מיד. "כרגע ברור שאלפי פליטים נרגנו למות בגומה ובסביבתה," נמסר בהודעה בפסקים מארגון פליטים בינלאומי שמושבו בוושינגטון.

עד כה לא חולק לפליטים מזון, זקיים מחסור במי שתיה.

דובר מטעם סוכנויות הסיוע בפשם אמר כי ניתן יהיה להציל מאות אלפי אנשים, אם הקהיליה הבינלאומית תראה להספקת מים מזון, ציוד רפואי ואמצעי הבהלה.

"אם לא יינקטו צעדים יעילים בהקדם האפשרי, כלופר תוך יומיים שלושה, תתפוץ נגיפה לאסון הומניטרי הגדול ביותר בעולם," אמר הדובר.

מרכז הארים, צרפת הטילה על החזית הפטריוטית של הצורדים את האחריות להחמרת המצב ברואנדה ובאיזור המסוך לגומה, שבזאיר.

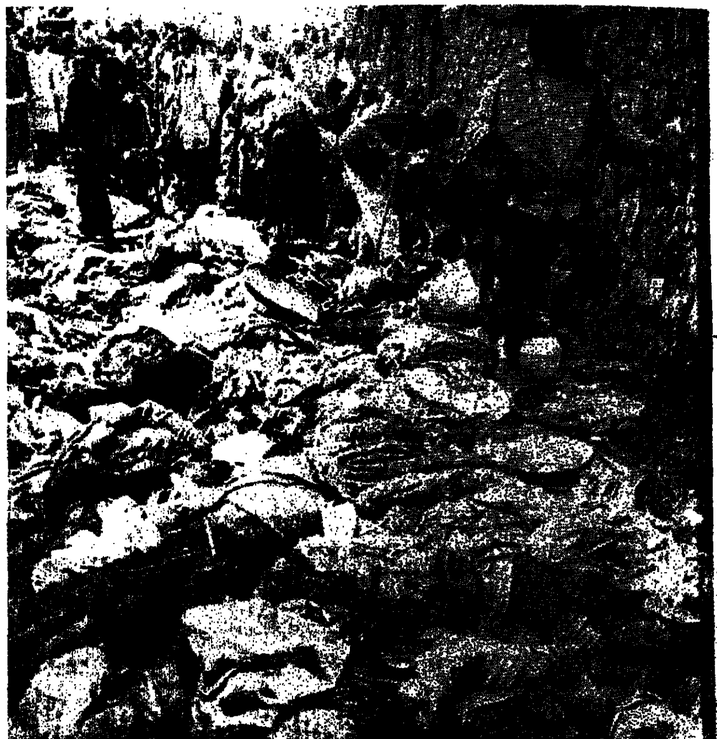

פליטים רואנדים בגומה, זאיר, חולפים על פני גוויותיהם של עשרות ילדים שנרמסו למות במעמד בהלה שנגרמה בהמגנה שנוחתה על מאות אלפי הפליטים משבט החוטו שהחוטו שהחרבו במקום. הפליטים חזו בסוף השבוע את חבול מרואנדה לזאיר ומשמש מן חשש שנכבש בידי שחות החזית הפטריוטית – נמשכת (עילום: אי.פ.)

דרום קוריאה: קים איל סונג היה יוזמה של מלחמת קוריאה

סיאול, (ע"ר). דרום קוריאה, המנסה לבלום את גל האחדה המהלך ומתעצם בעקבות מותו של קים איל־סונג, האשימה אתמול את נשיא צפון קוריאה המנוח, כי הוא היה יוזמה של מלחמת קוריאה בתחילת שנות ה־50, שהגביחה את חלוקתו של חצי האי קוריאה.

בנאום לסגל כוחות של גדרמים ואנגנים דרום־קוריאנים המנסים לערוך מקסי אבל לשלוח נציגים לצפון, שב החיגיש ראש הממשלה לי יונג־דונג, כי ממשלת סיאול אחראית פעילות מעין זו.

דבריו של לי הם הביטוי הראשונה למן מותו של קים איל סונג שמסיחה ממשלת הדרום בפנהיג הצפון.

לי שב וחדגיש, כי הטיקון שנקבע לפגישה הקיסנה הטריאנית בין שתי המדינות עומד בעינו. "הממשלה מוכנה על דעתה שפיטור פולוט, באמצעות דרישה", אמר.

בשבוע שעבר עיכו סמתרגים הפגנות אלימות בסיאול הבעדי השדה, בגן דרשה שיתאפשר להם לעבור לצפון קוריאה כדי להשתתף בהלוייתו של קים איל־סונג.

הנשיא מיטראן נותח בבלוטת הערמונית

עבר לפני שנתיים ניתוח בבלוטה בשל גידול ממאיר

פריס, (ע"ר, ע"צ). נשיא צרפת פרנסואה מיטראן נותח אתמול בבית חולים בפריס בבלוטת הערמונית (פרוסטטה).

רופאיו הבריאות מסרו שהניתוח הוכתר בהצלחה.

קרוב לכן נמסר על אשפוז של נשיא צרפת בבית חולים קשה בבירת צרפת.

הנשיא מיטראן, בן 77, עבר בספטמבר '92 ניתוח להסרת גידול סרטני בכלוטת הערמונית.

בד"ח הרפואי החדי שנתי האחרון, שפורסם ב־30 ביוני, מסר מיטראן כי קבר בריאות כלליות שבריאות וציין כי לא נמצאו כלל גרורות, כשנתיים לאחר הניתוח הראשון.

ארה"ב דורשת מן הכת הצבאית השלטת בהאיטי להסתלק מן השלטון

ירושלים, (ע"צ). מזכיר המדינה הדן כריסטופר אמר אתמול, כי "הגיעה השעה ששליטיה הצבאיים של האיטי יוחזרו על המשלטון".

הוא אישר, כי אחרלב וטמל להשתמש בפתרון כוחני אם מנקציות לא יסטיק. "איש אינו סבור כי שימוש בכוח הוא אפשרות מושכת, ביחוד, אלם יתכן שנחיה הייבים," אמר כריסטופר בראיון בשדה אן.בי.סי.

"אנו מבריחים את אלתן על המשלטה ולא רוקת את האיטי בסנקציות קשות ביותר. הגיע הזמן שמנשלה לא תוקת זו תחתיו על המשלטון... הנשיא שוקל לעצמו את הזכות לעשות שימוש בכוח", ציין שר הצבא האמריקני שרוזיין אתמול כמהלך ביקרו בישראל.

הודעה
לבעלי יחידות של
"אלמוג"
– קרן צמודה באמנות לתשלומים שוטפים

תשלום הדיבידנד החודשי במזומן פטור ממס חכנסה לחודש יולי 1994 כדלקמן:

ב־"אלמוג" – 3.2% מהערך הנקוב.

התשלום יבוצע באמצעות בנק הפועלים ביום 28.7.94 בגין יחידות שהוחזקו במחצור ביום 20.7.94. לבעלי יחידות למוכ"ז המחזיקים התעודות ברשותם יבוצע התשלום בתמורה להסקת תלוש מס' 217. תלושים ותעודות למוכ"ז ניתן להפקיד באמצעות כל אחד משניפי הבנקים בארץ וחברי חבורסה לניירות־ערך בתל־אביב.

חמרת הדיבידנד ביחידות חדשות ללא שיעור הוספה.

בעלי יחידות רשאים לחמיר את סכום הדיבידנד ביחידות חדשות של חקרן לפי מחירן היחסדי שייקבע ביום 28.7.94.

מנהל חקרן: **פועלים – קרנות נאמנות בע"מ.**

הנאמן: **חברה לנאמנות של בנק דיסקונט לישראל בע"מ.**

פועלים קרנות נאמנות פ·ק·ן

המשכים

באווירה חגיגית

המשך מעמוד ראשון

במהלך הריונים שם הפלסטינים אמשר היה לקבל את חרושם כאילו אינגו מתייחסים לצורך לשלום מם ידיו. אך בשבוע הזה ובשבוע הבא, נראה כי נהפוך הוא. אנו מצפים בכלתן עניינים למ"מ עם ירדן, מ"מ שהוא חלק בלתי נפרד מתהליך הזו צדדי בין ישראל לשכנותיה, כמו גם המ"מ הרב צדדי.

ירדן המשלחת הירדנית השגיחר פארז טראונה המתיע את השתעניים כשאמר, בגיבוד לתפיסה מוקדמת, כי ירדן מרגע לקשיים. אך מקווה להגיע בעיקבות הסכם הפרקרסות מחירה. "תהליך השלום קשה לאור הנושאים שעל הפרק, אך אינגו מתחילים מבראשית", ציין והזכיר את הסיכום המשותף על סדר היום.

ישראל ירדן יוזמות שהנושא המרכזי – בעיית סימון הגבול – יהיה אחד הבעייתיים. יוצגו מפות מתקשות שונות, ייעשו סיורים בשטח, אווריריים ויבשתיים כדי להסכים על תוואי הגבול שמעולם לא סומן. "הגבול בין שתי המדינות מעולם לא סומן היסטורית", אמר רובינשטיין. "ישראל אינו יודע בדיוק היכן הוא עובר. בהסכם המשותף דיברנו על הגדרת גבולות־יוזיות, אך התהליך שיוביל לסימון הגבולות הסופיים מחייב מ"מ רחוק מעין הקודמים".

טראונה ביקש לציין, כי בעית הגבולות, חמים וסרוחי הביטחון, שלובות אלה באלה. "משלחתי תעשה כל מאמץ ליצור תנאים שיקדמו ויהיו נוחים לדיוחים של כל המשתתפים. אנו מקווים כי האווי המייצב את הקירבה הפוליטית והביאוגרפית יאפשרו לנו להגשים את המטרות כך שהמאמצים יישאו פרי לטובת כל העמים באיזור זה".

30 שניות לאחר תום הטקס, הגיעו המשלחות לביצוע בפועל של הסיכום הראשון. ארגון רשמי מציע להסיר את המקסרונים והעיבודות ומוטיף, "לא להגזים בהדרה".

משלחות המ"מ יוסו ליצוק תכנים משמעותיים לשיחות המתנהלות בחדרות המשנה, כדי ליצור תנופה לקראת פגישות שר החוץ שמעון פרס עם ראש ממשלת ירדן, מג'אלי מחר, ולקראת פגישת הפיסגה בין חוסיין לרבין בשבוע הבא. רבים הדגישו, כי השיחות בעין ערבוצה ומורות בפירוש בצל פגישות הפיסגה הזאלה.

לאחר סיום הדיונים אמרו, קיימו ראשי המשלחות מסיבת עיתונאים בה הבהיר רובינשטיין כי בדור שהגובל הוא חלק מרכזי במאמץ לקדם את השלום, וזו הסיבה שירדן ביקשה לקיים את השיחות במאהל, כדי להדגיש שמדובר בנושא הגבול. אבל, הוסיף, זה רק נושא אחד מהמכלול נושאים בילטרליים.

כתנו מנחם עבדרי מציין, כי ירדן מתנגדת להצעת ישראל לחילופי אדמות בערבה. ראש משלחת ירדן פאיז טראונה, הבהיר אמנות כי לירדן חשוב כל סנטימטר מאדמתה. כמו כן, ותחמק משאלה על ביקור אשפרי של חוסיין בירושלים. על שאלה בדבר תיירות קרובה של ישראלים לסמרה, ושל ירדנים בישראל אמר, כי כל הדברים מהסוג הזה ייעשו רק אחרי חתימת הסכם השלום, וחללו ויגשמו רק אחרי סיום המשא ומתן בכל ועדות המשנה.

כלי התקשורת של ירדן הבליטו אמנות את יום השיחות הראשון. הטלוויזיה והרדיו נתנו שיחות פרשנות רבות, והבליטו את חתימתה בעולם העיבוי לשיחות האלה. בעיקר, היתה חשובה לירדן ותמיכה שביעה אמנות קשר. שר החוץ של קטר פרסם הודעה בה תיאר את השיחות בין ישראל לירדן כהתפתחות חיובית, שתסייע להגשמת הסדרים כוללים יציין כם את הצרכים של ירדן לסיוע כלכלי.

ישראל דורשת

המשך מעמוד ראשון

ביילין, סגן הרמטכ"ל האלוף אמנון שחק, שגייר אה"כ בישראל אוראוד ג'רינ'אן, מנכ"ל משרד ראש הממשלה שמעון שבס, הסמנה על תהליך השלום, דגיס רוס. בפגישה זו לא דוגלו רעיונות חדשים לקידום התהליך עם סוריה. בתשובה לשאלות עיתונאים, אמר רבין אחמול: "לפני שאנו מסכימים על העקרונות בכל החבילה, לא אוכל לומר לאזרחי ישראל שיש תזוזה אמיתית במגעים בין סוריה לישראל".

לאחר פגישתו עם כרסטופר, אמר רבין כי לא שמע ממנו רעיונות חדשים, וכי הוא מצפה מארה"ב תוכל למצוא דרך להידברות ישירה בדרג בכיר בין שתי המדינות.

מזכיר המדינה הדגיש, כי הגיע לאיזור בזמן בו "הסכסוך הישראלי ערבי מגיע לקיצו". הוא ציין כי שבעת הימים הקרובים יהיו חשובים מבחינה היסטורית.

22 הרוגים

המשך מעמוד ראשון

שניסו לנצח מן המדינה, לאחר שחוברו על מגירת הגבולות.

במקום הפיגוע נמצאים מאו שעות המוקר כחות הצלה ומשטרה. המשטרה ציינה, כי שהתפוצצה מרובר במצבה שהתפוצצה בתוך הבנייין. לא הוזקק מהמקום נמצא בית־ספר בבעלות הקהילה, אשר למרבה המזל היה סגור, לרגל חופשת החורף.

מעריכים כי בתוך הבנייין היו בשעת התפוצצות לפחות 200 בני אדם. מבנית משטרה וצוה דרך קבע ליד הבנייין, אולם על־פי הדיווחים בטלוויזיה, לא נמצאו עקבותיה. נוסף מבנית אחרת שחתה מטוז לבניין, נפגע קשה.

תשעה בתי־חולים הוערמו במצב הכן, ובית־חולים השוכן כ־200 מטרים ממקום הפיגוע הודיע שאיננו יכול לספל עוד בפצועים, והם הופנו לבתי חולים אחרים. נוצרו חורים של תורמי דם.

דיינו מרכסמן, מפעילי הקהילה בבוגאנס איירס, מסר אמש ל"על המשמר", כי הקהילה נמצאת בהלם בעקבות הפיגוע. איזור הפיגוע הוא כלב איזור מסחרי בו נמצאות אלפי חברות, רובן בבעלות יהודיה. פעילי הקהילה חוששים מתוצאות הפיגוע. תחנות רדיו וטלוויזיה דיווחו כי אירגון המכנה עצמו "קומנדו איסלמי" נטל על עצמו את האחריות למעשה.

יחידת חילוץ מיוחדת של צה"ל יצאה לסגות נוקר לבואנוס איירס, בנסיון לסיע בפעולות הפינוי של הנפגעים והריסתו של בניין הקהילה היהודית. אם ההוראה נתן שער החוץ שמעון פרס, לאחר התייעצות עם הגורמים המוסמכים, אל יחידת החילוץ מצטרפים נציגים מפשרד החוץ.

צה"ל רכש מיומנויות מיוחדות בכל הקשור לחילוץ לכודים מתחת לבניין, בעקבות הפיגוע בצור במהלך מלחמת לבנון.

בשרד החוץ נערכו מיד עם היוודע דבר הפיגוע לעבורה מתכוננת ומיוחס. קרובי משפחה אחרים להם קשר עם הקהילה היהודית בארגנטינה, ואשר ביקשו לדעת מה שלום יקיריהם נקראו להתקשר לחוד המצב בשרד החוץ. שגריר ישראל בארגנטינה ואנשי השגרירות שהיים ליד מקום הפיגוע בשגרירות ישראל בערב בין שר המשטרות, משה שחל, הרמטכ"ל, רב־נצינב אסף חפץ וראש אגף החקירות, נצינב יוסי לוי, החולם להיעונות לבקשת משרד החוץ ולצרף לצוות היוצא לארגנטינה גם מומחים מטעם משטרת ישראל.

דובר המשטרה מסר, כי בין היוצאים יהיו מספר מומחים מהמחלקה ליחוני פלילי במטה הארצי, ככל הנראה, שלוזה. לשם כך הוועד ראש המחלקה ליחוני פלילי, חת־נצינב ד"ר יוסי אלמוג, לחדר המצב בשרד החוץ, והחל מאחמול בערב לסייע בכל הפעולות המתבקשים.

גורם בכיר בשרד ראש המשטלה הערך אמש, כי הפיגוע בוצע בידי גורמים מסוכנים לאיזן. לדברי אותו גורם, הפיגוע שהיה אתמול דומה מאוד במאפייניו לפיגוע בשגרירות ישראל בבואנוס איירס בשרס 1992.

אותו גורם מסר עוד, כי להערכתו, החוטנו המפגעים לבצע את הפיגוע בנגד השגרירות הישראלית במקום, אולם בשל האכטחה הכבדה עליה, בחרו בשרד קלה יותר ופחות מאוכנסת. לדברי, "החוטים מובילים לאיזן. ארגון הזיהאבלה ספג בחודשים האחרונים סכות קשות מידי צה"ל ואים לבצע פיגועי ראווה בדחבי העולם כנגד מטרות ישראליות או יהודיות".

עוד אמר, כי בארגנטינה פועלים מספר ארגונים מוסלמים קצוניים, וכי למדיניון האיריני בסיס חזק בשריגה זו. לדבריו, "מאז הפיגוע האחרון בשגרירות הישראלית בארגנטינה הוסבו הנחיות מחמירות לקציני הביטחון בשגרירויות ונציגיות ישראל בדחבי העולם. המדינות המארחות נתבקשו אף הן להגביר שמירה בסכיבות הנציגויות".

הפיגוע בשגרירות ישראל בארגנטינה שרם שיעה על עלולה לגרום לנפגעים רבים, אולם לפי הדיווחים, הוא נגרם בעקבות הפגיעה בכלי רכב, אשר הוחנה בסמוך לשגרירות. הפיגוע בוצע בצורה יעילה ומקצועית, ונראה כי נבוקמה על מישהו בעל ידע בתחום הנפצים. מומחים מטעם המשטרה הגיעו לשגרירות ישראל ביום ראשון, ומנסים לברר מה בדיוק גרם לפיצוץ.

ניסיון ארגונאיגון קשה ל־ביקש אתמול מישהו בהשגת מידע על הפיגוע אתמול בבואנוס איירס. ארגונאיגון התקשר אל לביתו של ראש המסלה ל־ביקש לבגיע את ההיהורים", כלשון. הוא נתן מליאתו על כך שהתרחשה זו הפעם השניה בארגנטינה לתפוך אותה לזיכרון עוה. בין רבין לבגנס הקשיבה מ־ארוחת ערב שקיים הנ־כריסטופר. לאור זאת ובלמה לתפוך אותו הבינו מקום הבינו את המשמ.

סוכנות הידיעות הנ־מסרה אתמול, כי בארגנטינה הכריזה על אבל של 3 ימים בעקבות הפיגוע, למרתם של למחות של 72 מעלעיתם של למחות ל־סיכום זמני שמסרו המשטר־הודיעה רשמית כי היא מקבלת עצמה את האחריות על הלחשיפת סיוע לנפגעים.

עוד לא הכל נגמר

אריה פלגי

מגם הרגשה טובה היא שיושבים סוף־סוף עם הירדנים באופן גלוי, ועוד באיזור, ועוד לקראת פגישה פיסגה הזאטרית נוספת, הפעם בין חוסיין ורבין בשבוע הבא בוזשינגטון. אבל "המלחמה נגמרה?"

לא להיחפץ.

ניתן להבין את הכוונה של סבר פלוצקי, מי שסבע את המסבע הזה בעמודו הראשון של ידיעות אחרונות. תפוצת העיתון מקנה למשפט כזה תהודה לאומית, ולכן כדאי לחזור אליו ולהקפיד עימו.

הנחב התכוון וראי למשמעות ההיסטורית־סמלית, או האסטרטגית של האמירה, שהיא: שום מדינה ערבית לא תחשוב עוד לנהל מלחמת־השמד נגדנו, כדי לסלק את "הגוף הזר" מן האיזור. הקץ לי"ריקתנו לים"; סוף לשלושת הלאווים, שהיו למעשה "לאו אחד גדול; סוף ל"מרינה הזלזלנית" המשותפת־לפלסטינים ולנו, שגם היא היתה גזירה שקשה להבלעתנו, וסוף שכנים קרובים. אפשר להתחיל להפשיל שרוולים לקראת בניית עידן חדש.

ובכל זאת, גם אם "המלחמה נגמרה", עדיין אין ביטחון שתמנו המלחמות. קודם כל, למרבה הצער בטוח שטרם נגמרה שפיכות הדמים. היא הפגיבה במחסום ארז, דוזקא ביום הופעת הרשימה שבישרה על "גמר המלחמה". גם בלי אירועי הדמים במחסום, היה ברור וידוע שסמוגים באיזור עוד הרבה זרעי עוינות ופורענות. במקרה הם נגבטו באותו יום ובאותו מקום; הם עוד יכולים להופיע בימים ובמקומות שונים, נכון, כל זמן שלא המלחמה הגדולה, לא פרץ מלחמת־השמד, אבל יש דינמיקה אדירה לכל שפיכות דמים עוינת. כי יש, למשל, הבדל תהומי בין "דם בבבשיים" לבין דם מפיגועים, גם בשבוע בו שיעור קציר הדמים בתאונות גבוה יותר. הכביש הוא מושג ערטילאי, למפגע יש לאום וכתובת, והוא מעורר גירוי חריף. כל המלחמות הגדולות מתחילות ומשבצרות מאירועים קטנים.

מה שבטוח הוא, שהערבים הבינו כי אין להם סיכוי למלחמת־השמד נגדנו. אבל הם הבינו זאת כבר אחרי מלחמת יום כיפור. הביפורים, כלומר לפני כעשרים שנה. כשם שאנחנו הבנו, יותר נכון אלה בינינו שחשבו כך הבינו אחרי מלחמת לבנון, לפני כעשר שנים, שגם לנו אין כל אפשרות לפתור באלימות את הבעיה הפלסטינית, כלומר להכניע את הפלסטינים במלחמה חוזרת כלשהי. אבל עברו עשרות שנים עד שהתבנות האלה הבשילו לגישושי שלום. ויחד עם זה, הסכנה הפונדמנטליסטית, הקרובה והרחוקה, קיימת גם היום כעוצמה לא מבוטלת, ויתכנו גם חילופי שלטון בישראל – באופן פרדוקסלי גם כתוצאה מתפוקת הרגעה, אם למשל לא ייפתרו בעיות סוציאליות מעיקות, ולימין שיעולה אז לשלטון יש קבלות על התייחסות עם הקיצוניים שבתוכו הוהרפתקאותיהם. כל אלה אינם דחלילים. אלה הם מרכיבים מאיימים קיימים, בסביבה הקרובה והרחוקה.

כמובן, אחרי שלום ממושך עם מצרים, אחרי החתימה על הסכמים שהחל לקרום עור וגידים עם הרוב הפלסטיני, לקראת לחיצת יד צפויה עם ירדן, עם ביזודה, הזמני לפחות, של סוריה – נפתחים אופקים חדשים. יש להישיר אליהם מבט, לנשום עמוק לגובה הגוף המתגלה, אבל לא לשכוח שהמבנה הגיאופוליטי של האיזור נשאר כשהיה. שאין כמבינתנו שום דבר הקרוב אפילו למשטר דמוקרטי. שהפיתוי המומין ארץ קטנה, "חצופה" בעוצמתה, לא חולף כל־כך מהר, ושהאמת כחוכמת "הרוצה בשלום כלפיה". אבל עברו עשרות שנים עד שהתבנות האלה הבשילו לגישושי שלום. ויחד עם זה, הסכנה הפונדמנטליסטית, הקרובה והרחוקה, קיימת גם היום כעוצמה לא מבוטלת, ויתכנו גם חילופי שלטון בישראל – באופן פרדוקסלי גם כתוצאה מתפוקת הרגעה, אם למשל לא ייפתרו בעיות סוציאליות מעיקות, ולימין שיעולה אז לשלטון יש קבלות על התייחסות עם הקיצוניים שבתוכו הוהרפתקאותיהם. כל אלה אינם דחלילים. אלה הם מרכיבים מאיימים קיימים, בסביבה הקרובה והרחוקה.

כמובן, אחרי שלום ממושך עם מצרים, אחרי החתימה על הסכמים שהחל לקרום עור וגידים עם הרוב הפלסטיני, לקראת לחיצת יד צפויה עם ירדן, עם ביזודה, הזמני לפחות, של סוריה – נפתחים אופקים חדשים. יש להישיר אליהם מבט, לנשום עמוק לגובה הגוף המתגלה, אבל לא לשכוח שהמבנה הגיאופוליטי של האיזור נשאר כשהיה. שאין כמבינתנו שום דבר הקרוב אפילו למשטר דמוקרטי. שהפיתוי המומין ארץ קטנה, "חצופה" בעוצמתה, לא חולף כל־כך מהר, ושהאמת כחוכמת "הרוצה בשלום כלפיה". אבל עברו עשרות שנים עד שהתבנות האלה הבשילו לגישושי שלום. ויחד עם זה, הסכנה הפונדמנטליסטית, הקרובה והרחוקה, קיימת גם היום כעוצמה לא מבוטלת, ויתכנו גם חילופי שלטון בישראל – באופן פרדוקסלי גם כתוצאה מתפוקת הרגעה, אם למשל לא ייפתרו בעיות סוציאליות מעיקות, ולימין שיעולה אז לשלטון יש קבלות על התייחסות עם הקיצוניים שבתוכו הוהרפתקאותיהם. כל אלה אינם דחלילים. אלה הם מרכיבים מאיימים קיימים, בסביבה הקרובה והרחוקה.

חבית חומר נפץ על סף פיצוץ

אם לא יימצאו פתרונות, ומהר, מה שקרה שלשום במחסום ארז עלולה להיות הראשונה בסידרה של רעידות אדמה. הפתרונות חייבים להימצא במקביל ברמה הטאקטית וברמה האסטרטגית. שני הצדדים, הישראלי והפלסטיני, חייבים להיערך כדי למנוע מצבים דומים בעתיד, והתייעלות מהירה היא שם המשחק, לצד אבטחה מירבית □□□ מעבר פועלים ליציאה לעבודה בישראל חייב להיות מהיר ויעיל יותר, בשני הצדדים

אהרן קליין

כולם הערייכו שזה יגיע. המהומות במחסום ארז שלשום היו התפרצות אנשים, שמאסו מאבוקה הכלכלית ברצועת עזה. הם מאסו במצב שבו בכל בוקר מחדש עליהם לחשוב מה יתנו לילדיהם לאכול.

המתרגנות הבסתוניים והאכסתתיים שאילתרו ראשי המשטרה הפלסטינית למניעת הגעתם של מגויי־יציאה לעבודה בישראל למחסום, לא יסתרו את הביעה. הם אולי יחזירו את השקט היחסי למחסום של צה"ל, אבל הבעיה הכלכלית הקשה של מיליון תושבי הרצועה תישאר ותחרוש מחות לפני השטח. ולחצים רק יתגברו ויילכו, ולבסוף יימצאו דרך אחרת לשחרור, כקיטור.

אין נתונים סטטיסטיים עדכניים לגבי הרצועה, אך הערכות והירות מדברות על אבטלה של כ־50 אחוזים בקרב העבודה. משהו כמו 150 אלף איש ללא עבודה. הסטטיסטים על כך את אלפי שבראשית יוני הסכו למובטלים משום שישראל הפסיקה את תשלום משכורותיהם, המספרים הופכים למראיינים עוד יותר.

מספר היוצאים מהרצועה לעבודה בישראל איננו סריר. סדר גודל של 20־15 אלף איש ליום. המינהל האזרחי הגפיק מכסה של היתרי יציאה ל־25,500 פועלים, מהם הונפקו בפועל רק כ־22 אלף, הזה טיפה בים. מה גם שהדרך אל היציאה לעבודה הפכה לקשה מתמיד.

מלחמה יומ־יומית נגד חשיון

הפועל הפלסטיני יוצא מביתו בכבר ב־02.30 למנות בוקר, בדרכו לעבודה בישראל. לאורך הדרך המובילה אל מחסום ארז הוא נאלץ לעבור מחסומים רבים של המשטרה הפלסטינית. במחסומים אלה נבדק אישור היציאה לעבודה, האם הוא חמוש ועוד. התורים במחסומים אלה מתארכים ככל שהחשיעות עוברות. זוהי מלחמה יום־יומית נגד השעון, להספיק להגיע בזמן למחסום ארז.

במחסום הישראלי הזיערכות החרשה עדיין אינה מתאימה לטיפול בעשרות אלפי המועלים המתנקים למקום בתוך שעתיים. גם שם נאלץ הפועל העזתי להתעכב לא מעט. כך יוצא, שכאשר הוא כבר מגיע אל מעבר למחסום הישראלי, הוא כבר למעשיקו הישראלי, הוא כבר אחרי השלמלות בת כארבע שעות בדרכים, ולעיתים יותר. מי שסים את הבריקות רק בשבע וחצי או שמונה בבוקר, כבר לא ימצא עבודה בישראל ויחזור לביתו כלעומת שבא.

בימים ראשון רערה האדמה במחסום ארז. אם לא יימצאו פתרונות, ומהר, זו עלולה להיות הראשונה בסידרה של רעידות. הפתרונות חייבים להיות משני סוגים, או ליתר דיוק בשתי רמות – ברמה הטאקטית וברמה האסטרטגית – השלובות זו בזו וחייבות להתבצע במקביל.

ברמה הטאקטית, שני הצדדים, הישראלי והפלסטיני, חייבים להיערך בהתאם כדי למנוע מצבים דומים בעתיד. התייעלות מהירה היא שם המשחק, לצד אבטחה מירבית. מעבר פועלים ליציאה לעבודה בישראל חייב להיות מהיר יותר, בשני הצדדים. העיכובים במחסומים לצורך הבריקות הבסתוניות, של הפלסטינים ושל צה"ל, חייבות להיות קצרות יותר.

צה"ל, שהחל בבניית מסוף יציאה משוכלל, חייב לסיים במהירות את הקמתו ולייעל את הטיפול ביוצאים. לא רי בבנייה בשלבים של המסוף הזה. תוך שעתיים, בשעות הבוקר המוקדמות, חייבים לסיים את הטיפול בעשרים אלף ויותר היוצאים לעבודה. נוסף על כך, הקיבולת של המסוף המוגמר חייבת להיות גדולה יותר, מאחר שמספר היוצאים לעבודה בישראל יגדל בל הזמן.

הפלסטינים מצידם חייבים אף הם להתייעל. להם זה אולי קשה יותר, שכן הם אינם מתורגלים עדיין בעניינים שבאלה. מפקדי המשטרה הפלסטינית, המודעים לחשיבות היציאה לעבודה, חייבים להגדיל את מספר השוטרים הפלסטיניים המוצבים במחסומים, ולזרז את הבריקות. ישראל דורשת זאת, וכבר הצהירה כי המגר לא ייפתח עד שהתנאים האלה יספקו.

המתרגנות האסטרטגיים מורכבים וקשים יותר. הביצוע הוא ארוך יותר, אך סימנים חייבים להיראות בשטח, ומהר. המתרגנות ברמה האסטרטגית הם מאמץ פלסטיני־ישראלי לשיפור מצבה הבלכלי של רצועת עזה. הרשות הפלסטינית המרוששת אינה מסוגלת לפעול כראוי. אין כסף, והמעט שמגיע מועבר לכיבוי שריפות, כמו תשלום משכורות לאנשי המשטרה הפלסטינית.

ישראל חייבת לעשות מאמץ נוסף, בשיכנוע המדינות התורמות להעביר את הכספים שהוכטחו לפרויקטים כלכליים ברצועה לידי הרשות. הבירוקרטיה המתלווה לתהליך מימוש הפרויקטים פוגעת ברשות אוטונומיה הפלסטינית, שאינה מסוגלת להתמודד עם הבלבלה הבירוקה של הרצועה ועם מיליון פיות שצריך להאכיל בכל יום.

ישראל כבר הצהירה כי היא חייבת כספים לרשות הפלסטינית על חשבון תשלומי מס ההכנסה לאורך שנים בגין תושבי השטחים שעבדו בישראל. אפשר לזרז העברת תשלומים אלה. גם לאחר שיצאה מעזה, ישראל עדיין מחוייבת לנעשה שם. לא ברמה הבטחונית, אבל כן ברמה הכלכלית־אזרחית. היציאה מעזה איננה ניתוק בין שני הצדדים. אם אנחנו לא נעזור, הדבר יפעל כבומרנג, שיכה בנו בבוא היום

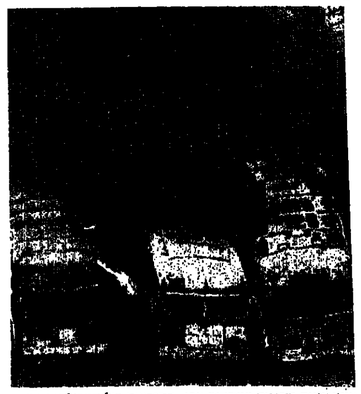

אוטובוסים שרופים במחסום ארז. התפרצות של חסכול ויאוש (צילום: איי.פי.)

ישראל כבר הצהירה כי היא חייבת כספים לרשות הפלסטינית על חשבון תשלומי מס ההכנסה לאורך שנים בגין תושבי השטחים שעבדו בישראל. אפשר לזרז העברת תשלומים אלה. גם לאחר שיצאה מעזה, ישראל עדיין מחוייבת לנעשה שם. לא ברמה הבטחונית, אבל כן ברמה הכלכלית־אזרחית. היציאה מעזה איננה ניתוק בין שני הצדדים. אם אנחנו לא נעזור, הדבר יפעל כבומרנג, שיכה בנו בבוא היום

על המשמר

החפוצצות צפויה מראש

התרחשות בעזה היתה צפויה. אולם אצלנו, כל תתרחשות כזאת מתרחשת "כרעם ביום בהיר". האזרחים בישראל אף פעם לא שמים לב לסימנים המבשרים את העתיד לקרות בשטח, והרמטכ"ל נעדר מספר שבועות לרגל פתרון בעיות בהזיניות דחופות בסין ובגרמניה. יכול מתוך כך, להאשים את המשטרה הפלסטינית בתעדיר יכולה למנוע את האירוע.

יוצא דופן יחיד במסגרת העיוורון הלאומי הוא ריק שר החוץ שמעון פרס, שהתריע שיש להעמיד לרשות המסמכות הלאומית הפלסטינית מקורות לפתרון הבעיות, אתיה, תהיה התפוצצות.

תושבי עזה טרם ראו את סיידות הסיני החלקי שלנו מעזה. הם נשארו אותו גטו מסגיר, ללא אפשרויות הכנסה, ממש כמו קודם. אפילו חלה הרעה במצבם, בי התעוררה באמצעות המינהל האזרחי הוסכה. עתה, במקום לעבור מחסום ביקורת אחד, עליהם לעבור 2־3 מחסומים, כולל את אלה של המשטרה הפלסטינית.

פרעל עזתי שחייב תמרת יום עבודה לקום ב־3 אחרי חצות ולהגיע הביתה ב־8 בערב, הוא מרגל מגירה", זועם, שאין לו מה להפסיד. אלה הם תנאים בלתי אנושיים, ובלתי מקובלים במאה ה־20.

אין ספק כי אריבי השלום והחמאים יבולים לנצל מצב בזה למטרותיהם, לערער השלטון העצמי ולפגיעה בתהליכי השלום. המצב כיום מחדה חממה לטרור.

שום הסדר לא יחזיק מעמד, אם ישראל והקהילה הבינלאומית, שהיו השותבירים להקמת השלטון העצמי, לא יקיימו את הבטחותיהם ולא יסייעו ליצירת מצב שבטחון פרנסה הוגנת לתושבי עזה. את הסדר הפוליטי יש לחתם בהסדר בלבלי לקונסוליוריצה של המצב. אסור להשאיר מאחוריהן סיר לחץ, שבהברח יתפוצץ, ובבי התפוצץ, מאחר ומובזר באוטונומיה של תקופת מעבר, אין ישראל יכולה להסיר את אחריותה מהנעשה בעזה, ועליה לראות ליצירת מצב שניתן לקיים לאורך זמן.

ערפאת חתם על הסכם עזה ויריחו, תחילה תחת האילוצים שהיו. הוא נאלץ להתפשר במה שנתנו לו, כי המרחב לא היה בין שתי יישויות שוות ובחסני בחוות שרים. אולם לאחר שתתמנו איתו על הסכם, יש להבטיח לו סיכוי הצלחה מעריים, אחת־ת ההסכם לא יחזיק מעמד. קיום אינטרס ישראלי מובהק, שהסכם ימשיך ויתפקד. אם התפוצצות בעזה היתה מתרחשת כאשר אני השליטים בעזה, מצבנו היה גרוע יותר. אבדר לנו להמתין לפרוץ אינתיפאדה נוספת, על מנת להשתכנע שיש לשפר את המצב.

טבע ביחיעם

לינה כפרית:
◆ חדרים משפחתיים
◆ משטחים לאוהלים
◆ אכסניה
◆ לינת דשא לקבוצות

קרוב לאתרי טבע רבים בגליל.

ניתן להזמין הרצאות וסיורים מודרכים במבצר הסמוך.

בקיבוץ:
◆ חממה לצמחי בית, גן ונוי, פתוח בכל ימות השבוע כולל שבת.

◆ כלי קרמיקה בשריפת "ירקון" של הקרמיקאית נורית עידו.

מגרשי טניס ורכבות, בריכת שחיה, מועדון

עם טלוויזיה, פינת חי, מתקני שעשועים

תיירות כפרית 1991 מצטיין

קבוץ יחיעם ד.נ. מעלה הגליל 25125

אנחנו לא מוותרים

במסכת האירועים ההיסטוריים הרודפים זה את זה בשנה האחרונה, תופסים אירועי היום באוהל החם בעין־עבדונה מקום נכבד. סגן שר החוץ, יוסי ביילין, סבור שלהבדיל מהמשא ומתן עם הסורים, הלבנונים או הפלסטינים, נקודות המחלוקת עם הירדנים ניתנות לגישור והאינערסים הם משותפים. לדעתו, אם רק יסכים המלך חוסיין לחתום, אפשר יהיה לברך על המוגמר בעוד כמה חודשים

שלי יחימוביץ: אנחנו כבר אחרי נאומי הפתיחה של אליקים רובינשטיין ופאיז דראונה. מהם הנושאים העיקריים שיעמדו מעתה על סדר היום במשא ומתן?

יוסי ביילין: שתי נקודות השוכנות ביותר מהוות את ליבו של המשא ומתן בינינו לבין הירדנים. הראשונה היא הגבול. חשוב לדעת, שבגבול הזה רק 4 קילומטרים מסכמים על שני הצדדים. זהו גבול ארוך מאוד, שלא סומן מעולם, והמטלה שלנו עכשיו היא להסכים על כל סנטימטר בו – לא רק על הספון, אלא גם בשטח. זוז עבודה שתימשך חודשים ותיעשה על־ידי מומחים.

נקודה שנייה היא המים. יש שתי גישות: האחת של מדינות ערב ושל הפלסטינים, המעלים כל הזמן את נושא זכויות המים ומוכרים בו, מאז הקמת המדינה, טענות ותביעות למיניהן, על כך שאנחנו חייבים להם מים. זאת לעומת התפיסה שלנו, האומרת שבמקום להיכנס לויכוחים אינסופיים בנושא המים, שבו יש לשני הצדדים תביעות, צריך לראות כיצד להגדיל את תועלת ולהתחלק בהגדלתה, ולא בכמות המצומצמת הקיימת היום.

בליטר, כפי שאמר אליקים רובינשטיין, לחקים מטעלים משותפים להמתקת מים, למשל.

נכון, אבל לא מדובר רק בהמתקת מים, אלא בבמה מערכות: מערכת מיחזור מים, מערכת לשימוש במים שוליים לחקלאות וגם המתקת מים, שזה כמובן חדבר היקר ביותר, וגם כאן יש שתי רמות – של מים מליחים ושל מי ים, שהיא היקרה מבין השתיים.

את כל הדברים האלה ניתן לעשות בסכומים הגיוניים, שאינם מרקיעים שחקים, ואפשר להגיע להסכמה עליהם. על כך גם דיברנו בשבוע שעבר בחגים, עם פאיז דראונה וחבריו. אם נגיע להסכמה עקרונית, שהטיפול במים ייעשה בעיקר על־ידי הגדלת העזנה, זו תהיה תרומה חשובה מאוד, גם למניעת חיכוכים מיותרים בעתיד.

אבל בשאנחנו מדברים על הסכמה על הצורך להגיע לפתרון בעניית המים באמצעות הגדלת תועזנה, זה אומר בעצם שאנחנו לא מדברים לתת מתעזנה הקיימת.

האמת היא, שאנחנו נתנו לירדן גם מהעזנה הקיימת מיליוני מטרים מעוקבים של מים בעבר, כשהיתה בצורת, או לצרכים מיוחדים. פעולם לא

> *"אין לי היום ונשובה לשאלה מה יהיו גבולות הקבע ביננו לבין המשגרת הקונפדרטיבית הירדנית־פלסטינית, וגם לא לגבי רמת הגולן. כי אלה נושאים למשא ומתן מאוד קשה. לעומת זאת, הנושאים העומדים ביננו לבין ירדן הם כמעט "פיצ'יבקעס", שאמנם דורשים עבודה די קשה של כמה חודשים, אבל לא יותר"*

אמרנו שנתעקש ולא ניתן משלנו. הצרכים של ירדן הם רבים, והיא נמצאת בקשיים בנושא המים. אבל גם אנחנו סובלים ממחסור כבר מים, ולכן איננו יכולים להיות נדיבים יותר מדי – מה גם שהתביעות הן הדדיות, ולא רק חד־צדדיות. אם ניכנס לוויכוח היסטורי לגבי תוכנית ג'נסטון המדשנות לו, משטות ה־50 הראשונות, כמו גם לגבי הסכמים אחרים ומחויביות היסטוריות שהיו, לא נגמור עם זה.

אגב, אם מדברים על מים, דיברנו היום עם הירדולה, שגם כך מוטבבים המשמטים של בעיית המים, והיא אמר שבעולם נדיב, שבאשר יש מאגר משותף לשתי מדינות, חבות הראשונים היא שקובעת. בעניין הזה יש לנו יתרון על פני ירדן.

עבודה קשה, פיצ'יבים עוזבים. יוסי ביילין

אנחנו מדברים כאן על המון שיצ'יבקעס, וגם בנאומי הפתיחה היום היו אינזוגים של בעיות רבות, קטנות וגדולות, שעומדות על סדר היומן של המשלחות. איך זה מסתדר עם אמירתו של שר חוץ־ין שמעון פרס, לפי כמה חודשים וגם היום, שלהסכם עם ירדן נותרו רק עניין? הרי בראש שנתיים יתר מקום.

זו אמירה צודקת, הנכונה מבחינה זו שביניגו לבין ירדן אין ירושלים, או רמת הגולן, או גבולות ביטחון, או פרדיזים. כל מה שעומד בינינו הם קביעה מדויקת של הגבול – והוויכוח על הגבול הזה לא יתנהל על מאות קילומטר – ונושא המים, שהוא פתיר.

אם תשאלי אותי היום מה יהיה המפתרון של גבולות הקבע ביניגו לבין המסגרת הקונפדרטיבית, או הפדרטיבית, הירדנית־פלסטינית, אין לי עדיין תשובה על כך, כי זה באמת עניין למשא ומתן מאוד קשה, גם אין לי תשובה מה בדיוק יהיה לגבי רמת הגולן. לעומת זאת, לגבי הנושאים העומדים מה לבין ירדן – שלמרות שהם קיימים הרי הם, כפי שאת אומרת, "פיצ'יבקעס". מדובר כאן בעבודה, אמנם די קשה, אבל רק למשך כמה חודשים, ונסיים אותה. השאלה היא רק, אם המלך חוסיין יהיה מוכן לחתום על הסכם שלום ולא אם ניתן להגיע להסכם עם ירדן, למרות הבעיות הקיימות. כי אני לא

> *ביילין: "מה שיעשה חוזה לירדן מהעזנה הקיימת המליוני המרחבים הנוקביים של מים, בשהיסה בצורה, או לצרכים מיוחדים, המעולה לא תאמר שמגיעים ולא ניתן משלנו. לירדן, בדומה, יהו קשיים בנושא המים. אבל הם אמנו שהו ליהו מהמהמה כבר הגמים, ולכן אינם יכולים להיות מיבים יותר מדי – מה שהתביעות הן הדדיות"*

לומר לך כבר היום, שניתן להגיע עם ירדן להסכם תוך כמה חודשים. זה זקוקים ליותר מזה.

ראש המשלחת הירדנית, פאיז דראונה, אמר בנאומו שצריך לפתור פתרונות, אבל שיש קשר חזק בין כל הנושאים שעל סדר היום. הוא אמר שהשיחות הכלכליות יכושבו רק אם תהיה התקדמות של ממש בנושא הנושאים באמת, של שטחים, גבולות, מים ובטחון. התחנויות הללו מגבילה.

אינני חושב. הטענה הירדנית היא, שניתן היה להגיע להתקדמות בנושא שישראל הביעה את נכונותה לוזן גם על נושא קביעת הגבול. מבחינת הקול הירדנית, נוח להם להציג את נושא הגבול כנושא מאוד עקרוני וזה שמצריך גם הליכה לדיונים בנושאים אחרים. דראונה אמר את הדברים לפני כל לאחני רעת הקול שלו, ואפשר להבין זאת. אבל, כפי שאמרתי, לא מה כאן בעניים כל כך גדולים של הפיסה, שלא ניתן להתגבר עליהם. זה שאני חושב שניתן להתגבר עליהם, גם ההתנייה הזאת – כפי שנאמרה מה לא נראית לי בעייתית.

תוך כמה זמן, לתערבתך – ואתה מתבקש "לחצות" ולהתגבא – להסכם הפרטי שלנו ולגמרע לעשות קניות בשוק של רבת־עמון?

זה יקרה רק אם תהיה נכונות ירדנית לחתום על הסכם שלום. היה לי מן תשובה על שאלת הזמן, תוך כמה זמן אפשר יהיה להגיע לסיכום ומשא ומתן בין הצדדים. אני חושב שבעוד חצי שנה. השאלה תחזור, האם כמה חצי הזה, כאשר הכל יסוכם, המלך חוסיין אכן יוציא את העט מכיסו ויגיד שהוא לחתום? או שיהילים לוחצת את שגורמים אחרים באיזור יחתמו על הסכם שלום אינם. אני מקווה, שבגלל האינטרס הירדני, המלך חוסיין יחתם על הסכם שלום. אבל אם מבלי שבכך נאמר, שאם הנעבו לחוסכם שלום, ירדן, איננו צריכים להגיע להסכם שלום עם סוריה או לבנון. שתי אלה מכינים, שבלי המרכיב הסורי לא יהיה שלום כולל במזרח התיכון, הנה רוצים להגיע לשלום כולל.

זו אפשרי לחתום בבריאי של אליקים רובינשטיין: "אשחול הזה הוא נוראי חם, ואני מקווה שגם השלום יהיה חמי". אינשאללה.

אנחנו מדברים כאן על חמון שיצ'יבקעס, וגם בנאומי הפתיחה היום היו אינזוגים של בעיות רבות, קטנות וגדוליות, שעומדות על סדר היומן של המשלחות. איך זה מסתדר עם אמירתו של שר חוץ־ין שמעון פרס, לפני כמה חודשים וגם היום, שלהסכם עם ירדן נותרו רק עניין? הרי בראש שנתיים יתר מקום.

זו אמירה צודקת, הנכונה מבחינה זו שביניגו לבין ירדן אין ירושלים, או רמת הגולן, או גבולות ביטחון, או פרדיזים. כל מה שעומד בינינו הם קביעה מדויקת של הגבול – והוויכוח על הגבול הזה לא יתנהל על מאות קילומטר – ונושא המים, שהוא פתיר.

אם תשאלי אותי היום מה יהיה המפתרון של גבולות הקבע ביניגו לבין המסגרת הקונפדרטיבית, או הפדרטיבית, הירדנית־פלסטינית, אין לי עדיין תשובה על כך, כי זה באמת עניין למשא ומתן מאוד קשה, גם אין לי תשובה מה בדיוק יהיה לגבי רמת הגולן. לעומת זאת, לגבי הנושאים העומדים מה לבין ירדן – שלמרות שהם קיימים הרי הם, כפי שאת אומרת, "פיצ'יבקעס". מדובר כאן בעבודה, אמנם די קשה, אבל רק למשך כמה חודשים, ונסיים אותה. השאלה היא רק, אם המלך חוסיין יהיה מוכן לחתום על הסכם שלום ולא אם ניתן להגיע להסכם עם ירדן, למרות הבעיות הקיימות. כי אני לא לומר לך כבר היום, שניתן להגיע עם ירדן להסכם תוך כמה חודשים. זה זקוקים ליותר מזה.

ראש המשלחת הירדנית, פאיז דראונה, אמר בנאומו שצריך לפתור פתרונות, אבל שיש קשר חזק בין כל הנושאים שעל סדר היום. הוא אמר שהשיחות הכלכליות יכושבו רק אם תהיה התקדמות של ממש בנושא הנושאים באמת, של שטחים, גבולות, מים ובטחון. התחנויות הללו מגבילה.

אינני חושב. הטענה הירדנית היא, שניתן היה להגיע להתקדמות בנושא שישראל הביעה את נכונותה לוזן גם על נושא קביעת הגבול. מבחינת הקול הירדנית, נוח להם להציג את נושא הגבול כנושא מאוד עקרוני וזה שמצריך גם הליכה לדיונים בנושאים אחרים. דראונה אמר את הדברים לפני כל לאחני רעת הקול שלו, ואפשר להבין זאת. אבל, כפי שאמרתי, לא מה כאן בעניים כל כך גדולים של הפיסה, שלא ניתן להתגבר עליהם. זה שאני חושב שניתן להתגבר עליהם, גם ההתנייה הזאת – כפי שנאמרה מה לא נראית לי בעייתית.

תוך כמה זמן, לתערבתך – ואתה מתבקש "לחצות" ולהתגבא – להסכם הפרטי שלנו ולגמרע לעשות קניות בשוק של רבת־עמון?

זה יקרה רק אם תהיה נכונות ירדנית לחתום על הסכם שלום. היה לי מן תשובה על שאלת, תוך כמה זמן אפשר יהיה להגיע לסיכום ומשא ומתן בין הצדדים. אני חושב שבעוד חצי שנה. השאלה תחזור, האם כמה חצי הזה, כאשר הכל יסוכם, המלך חוסיין אכן יוציא את העט מכיסו ויגיד שהוא לחתום? או שיהילים לוחצת את שגורמים אחרים באיזור יחתמו על הסכם שלום אינם. אני מקווה, שבגלל האינטרס הירדני, המלך חוסיין יחתם על הסכם שלום.

אגב, אם מדברים על מים, דיברנו היום עם הירדולה, שגם כך מוטבבים המשמטים של בעיית המים, והיא אמר שבעולם נדיב, שבאשר יש מאגר משותף לשתי מדינות, חבות הראשונים היא שקובעת. בעניין הזה יש לנו יתרון על פני ירדן.

תחרות רצינית לתורכיה וקפרסין

רמת מחירים בינונית והיצע מגוון למדי של אתרי טיול ממתינים לנו בירדן, כשיפרוץ השלום. עם דוזון ברפל, מנהל טיולי חו"ל בחברה להגנת הטבע

שלי יחימוביץ: השיר "הסלע האדום" משרטט מסלול טיול מאוד פופולרי, אבל גם מאוד פראני, בקרב צעירים בישראל. אני מניחה שמדובר מאוד נוסל לעשות את המסלול הזה באופן לגיטימי.

דורון ברפל: זהו, אמנם, המקום המפורסם ביותר בירדן, אבל בהחלט לא היחידי שכראוי לבקר בו.

אני מניחה שאתם, בחברה להגנת הטבע, כבר חשבתם על רעיונות בכיוון.

אולי ניסע לשם בקרוב. הוף יום המלח בצד הירדני

כן, האמת היא שיש לנו כבר הזמנות מסוימת בנושא הטיולים לירדן. אמנם לא עם מטיילים ישראלים, אבל גם מטיילים זרים, שעשו טיול במרחב שלנו והצענו להם גם את החלק הירדני.

מדריך של החברה הצטרף גם לצד הירדני?

לא דווקא. המדריך הישראלי שלנו לא היה יכול, כמובן, לעבור לירדן, אבל חקבוצה עצמה כן. ומכיוון שביצענו את חטיול גם במצרים ובסיני, באמצעות סדנן מצרי, ורי באמצעות קשרים שיצרנו עם המוזכן הירדני יכולנו לבצע גם את החלק הירדני של הטיול. אגב, הטיול הזה נקרא "אקסודוס", בפיו של המוזכן האוטנטי שאיתו עשינו אותו. הוא עקב מחות או יותר אחרי המסלול היסטורי של יציאת מצרים, וכלל את ירדן.

בכל זאת, נראה לי שמסוכנת היא המוקום הבי אטרקטיבי, בשלב הזה.

אז מדוזון, מכיוון עקבה, במבוכת מנואייבה, שזו דרך הכניסה המסוכנתית לירדן בגשר השכנים האחוזונות, כשהיציאה היא מעמון לירדן – בדרומו, או להפך.

כמה זמן נמשכת הנסיעה לפטרה?

בוטעים לאילת ומשם, בדרך כלשהי, לעקבה. הנסיעה מעקבה לפטרה נמשכת בין ארבע חצי לשש שעות.

יש שם מלון?

כן, יש כמה בתי מלון, סמוך מאוד לפטרה.

אבל דיין מלראות את הפטרה עצמה, אין הרבה כמה לעשות שם.

האיזור עצמו הוא יפה, אבל אין ספק שאטרקציה המרכזית בו היא הפטרה הכסבירה המיירית שלה. יש כמה רכבים שמוליכות לאזר עצמו, אבל הוא לא ממוקד אלא מתפרש על שטח רחב.

תן לנו עוד כמה חמלצות למטיילי טיול.

באיזור רבת־עמון יש כמה וכמה אתרים מתתקופה הרומית, בערים גרש מפראם, קארס; יש, כמובן, הר נבו, שגם מבחינתנו הוא בעל חשיבות מיוחדת. עקבה מעניין, וכין נאות המדבר של ירדן יש אחרות נאות למדי, גם לאחר הגדה המזוחדת של ים המלח יש כמה נחלים, אפילו נחרות, הרחוקים מאד ויוצרים נוף מקוסם מעניין. המפורסם בהם הוא הארנון, אבל גם הנחל ירדן, והחלט כדאי לראות אותם.

טיול לשם יהיה יתיר זול מטיול לתורכיה או לצפון קפרסין?

המחיר יהיה, לדעתי, תחרותי לתורכיה, מכיוון שהטיולים לשם לקרוב כרוכים בטיסות. רמת המחירים בירדן עצמה היא בינונית, והטיול לתערבתנו, ארוך וחמישה ימים. הענוה האטרקטיבית לטיול בירדן, מלבד החום השורר בה, היא בתוך.

אז לא נחיר לנו אלא לחבות עד שהיישובים בעין־עבדונה יסיימו לבנות הטיולים שהם עוסקים בהם, ואז ניסע לשם.

אנחנו ניצוף תוכן בהסכמים שהם יעשו.

מ יוסף גלילי

משהו חשוך בוער הכום המלאה

המלחין מאיר מינדל, חבר קיבוץ נגבה, בטוח שהנקלטים של היום יתנו כתף לקליטת העולים של מחר. לדעתו, הקיבוץ מקל על "מירוץ השליחים" הקליטתי הזה, מהעלייה הקודמת לעלייה הנוכחית □□□ "הסוד טמון בתנועה קונטרפונקטית נכונה בין המקום שאדם בונה בו את חיין, בין משפחתו לבין מקצועו. ביחוד כשהקיבוץ אוהד ומסייע"

ליטת עולים והתערותם בחברה הישראלית היא בעיה שמטרתונה נגזר המשך העלייה, לשכנו או לחסר. קביגוס הקליטה, בראשות שר הקליטה יאיר צבן, מנסה לקדם פתרונות לקליטת מגוון של קבוצות עולים בעלות בעיות ייחוריות – מרעגים, מהנרסים, רופאים, אחיות, אמנים – שהגיעו לארץ עם גלי העלייה בארבע שנים האחרונות, המקיפים 600 אלף נפש, רובם (מצי מיליון) מחבר העמים, בהם משפחות חרדיות וקפיטים.

תודעת הקליטה הנחלשת, בלשון המעטה, של אזרחי ישראל הוותיקים, לא מסייעת לעולים. שום שר קליטה, מוכשר ככל שיהיה, לא יצליח במשימה כבדה זו אם הממשלה כולה לא תסייע בעניין. קליטת העלייה מותנית במודעות הישראלי לחשיבות הקליטה החברתית של העולה – פגישות בלתי אמצעיות עם העולה בבית, בשכונה, בבית הספר ובמקום העבודה. למרבה הצער, נראה כי תנועות התנדבות למיניהן מגלות עייפות, ורוקע בעיתות אבטלה ומצוקת דיור יש חשיבות רבה למעילותן.

אחת מצורות הקליטה המוצלחות היא קליטת עולים בקיבוצים, בהם מקבל העולה עם בואו לימודים באולפן, תעסוקה, דיור וחינוך לילדיו, מבלי שהוא נאלץ לעבור את חבלי הקליטה שבהם מתייסרים עמיתיו בעיר בצעדיהם הראשונים בארץ. אין זה אומר כי הקליטה בקיבוצים היא חלקה, ללא בעיות הנגזרות משינוי אורחות החיים, המנטליות וההסתגלות לחברה שונה וחדשה.

כמובן, שחצי הכוס המלאה – רבבות מדענים, מהנרסים ורופאים שכן נקלטו בהצלחה – אינה מנחמת את אלה המצאים בחצי הכוס הריקה. סיפורו של מאיר מינדל שייך לאגף של חצי הכוס המלאה. מינדל נגנבה עם המעטים השואלים אם עצמם כל הזמן מה הם יכולים לתרום כדי לקרב עולה אחד, משפחה אחת. פעילותו בקיבוץ נגנבה יכולה לשמש דוגמה לרבים.

מימדל (במרכז) מדריך קבוצת מבקרים בקיבוץ נגבה

משפחה שכזאת

שכנו מינדל תורם בקביעות לקליטת העלייה. האם רבקה עוסקת בכך בנסיבות. אשתקד וכתה בפרס "כלת הקליטה". האם צבר, מנהל חשבונות, משמש עוד כנגדה בקליטה מקצועי. אחותו, שרה אפל, מנהלת אולפן יואב בכפר מנחם. משפחה שכזאת.

כמזכיר הנהלת הקונסרבטוריונים לשעבר, קלט מינדל את אירינה טוטובה, כיום מורה באקדמיה למוסיקה בירושלים ומנהלת בית הספר למוסיקה במתא"ם בעיר גנים בבירה. כפעיל בתחום המוסיקה האמנותית בישראל איימן מינדל ארבעה גגנים עולים מתבר העמים. ארבעתם מנגנים כיום בתזמורת קאמרטה ברחובות, תחת שרביטו.

אבנר בירזון הבין למענם עיבודים של שירים עבריים פרי עטם של זעירא, דוגנסקי, היימן, הירש, נעמי שמר, ארנון ועוד. מינדל מופיע עם העולים "שלו", המשמיעים את השירים, ומשותח על המיתר המאפיין של כל שיר וכל עיבוד.

לדבריו, "בשנות ה־50 קלטו אותי (הוא עלה ב־1958, בגיל 12) ובשנות ה־70' אני קלטתי את אסיה ובוזר פרי הילולים. נכון, לא כולם ווריעים, ולכן זו כולם קצרים. השיטה קיבוצית מעניקה לנו מתנת חיים נכון, ולא ברוטו. אם ואנרגיה של המשפחה אינה מתבזבזת על כבישה, מזון, תוריים, נסיעות לעבודה ומסגר, שגולת שעות, אנו וזכים לזמן פנוי לחיות עם ילדיו, ובעיקר ללמוד בעצמנו. זהו המתת – לעבוד רק 8־9 שעות, ובשאר הימנה אתה לומד ותורם". את הפילוסופיה הזאת מקיים מאיר מינדל הלכה למעשה.

מאחר שחוכה כל חבר קיבוץ כיום הוא התפרנסות, מהוה מינדל "מרכז רוחם כפול", כדבריו – המתלוגים והפרוסים מהוים "מסמוך" קבוץ, "שמעלה חיוך של נחת הפתח בנגבה, מרחיב את הדעת הזה עוד יותר.

מרכז רוחם כפול

פרט לניהול המזיאון משמש המלחין מינדל גם כמרדיך, משוחן ומתחזק (שומר על הניקיון), מסביר בו וכה במשתתף עם ראבן כרוסי ומשה בסאא, בסתיו תבצע תזמורת רשות השידור את שלוש היצירות המוכות. ואגנר, 2580 עותקים מהשירון "מלב אל לב", פעיר מינדל, נמחנו בתערוכה הספרים במוסקוה ב־1989.

פינה קטנה של אושר

מינדל שואב נחת כאשר המשפחה קוחפה לעשייה היצירתית. בתו מיכל מינדל־גרן ילדה את גל, את שיר ואת ספר שירה "הורדה ואני", שזכה לפרס עידוד מקרן חבצלת. אחחה טוב, בת 9, מטיבה לקרוא משטיבה של מיכל ברדין ובטלוויזיה, ובמסקה חלוקה המלגות בבית הקיבוץ הארצי.

"אני שמח שכית הגידול בקיבוץ נגנה איפשר לנו ולבנותינו לבנות פינה קטנה של אושר", אומר מינדל, אם לארבע בנות וסב לשני נכדים. כאמור, הוא עלה ב־1958, מלבוב שבאוקראינה. לאחר חודש של החאשטשות מבריח המילה שעבר בגיל 12, והיפנו אותו הוריו, שנקלטו בגנ־ציונה, לעלייה הנוער בקבוצת "שלחבת" בנגבה.

את שירותו הצבאי השלים כקצין בגולני, ובין היתר היה מפקד הראחות קציעות, לימים כלא אנטאר. בתום שירותו חור לגנבה עם המטלת ציפי, "שלא יכלה לסרב לפקודת המפקד להכינה לי".

במהלך עבודתו כרכז השקיה במטעים נשלח על־ידי הקיבוץ לגמור קטמוחיצה באקדמיה ע"ש רובין בתל־אביב, וחכה ללמוד אצל פרופ' אבל אריך. מאז שחזר לקיבוץ לאחר ארבע שנות השתלמות, כ"קטמוחיסור מרוסלם", הוא מלחין ויוצר. במרוצת חשנים הקרש מומנו ונרגו בקליטת עמיתיו, העולים של היום, בתחום המרוחה וכקליטת עולים בקיבוצו נגבה.

העולה של שנות ה־50 קולט את עולי שנות ה־90. מאיר מינדל

הכל נשאר בפשחה. מנו מינדל קוראת משירי חדודה מיכל

בציפייה להמשך השיחות עם יבן

הדולר החל להתאושש בתחילת השבוע שעבר, ושב ונחלש בסופו

כסף עולמי

אורה"ב

בתחילת השבוע שעבר (5.7.94) 18 נחלש הדולר ביחס לדוב. המטבעות, לאחר שפגישת הפיסגה של שבע המדינות המתועשות הסתיימה ללא הכרזה משותפת של תמיכה בדולר.

שערי פתיחה	מרי"א	לישראל	יין
השערי הגבוה ביותר	1.5170	1.5750	96.60
השערי הנמוך ביותר	1.5571	1.5540	98.45

השוק ציפה להתערבות של בנקים מרכזיים במסחר במקרה של היחלשות הדולר מתחת ל-1.5 מר"ג ומתחת ל-97 יין, למרות הכרזת ה"G7 כי התערבות במסחר אינה יכולה להשפיע לזמן ארוך.

השוק גם ציפה להעלאת שערי הריבית ע"י הפדרל ריזרב, לאחר נתוני התעסוקה החזקים שפורסמו ביום ו. אך כשזו בוששה לבוא, המשיך הדולר ליחלש והגיע לשפל של 1.5180 מר"ג ו-96.60 ין. ביחס לפר"ש נחלש הדולר לשפל של 1.2807 פר"ש.

לקראת סוף השבוע החל הדולר להתאושש, בעקבות שמועות שהפדרל ריזרב עומד להעלות את הריבית ב-0.5% נקודות אחוז. דברי שר האוצר בנסון, כי מימשל קלינטון יעבור בשתוקה עם הפדרל ריזרב להשבת מסחרה של אינפלציה נמוכה, צמיחה ציבה דולר חזק תמכו בדולר והוא התחזק ל-1.5530 מר"ג ו-98.60 ין. ביחס לפר"ש התחזק הדולר ל-1.3115 פר"ש.

מדד מחירי היצוא (PPI) לא השתנה במהלך יוני, וללא אנרגיה ומזון ירד ה-PPI ב-0.1%, נתון שתמך בשוק האג"ח, אך גם הוריד את הציפיות להעלאת ריבית, ולכן, בסיכום של רבר הדולר נחלש.

מדד המחירים לצרכן באה"ב עלה בחודש יוני ב-0.3%.

שיעור הנאמנות עלה ל-83.9%, לאחר 83.5%, בעבר העלה הפדרל ריזרב את הריבית כאשר שיעור הניצולת עלה ל-84%.

בשבוע הקרוב מחכים לנאומו בפני הקונגרס של נגיד הבנק המרכזי, גרינספן, לנתוני המסחר של אה"ב ולהמשך שיחות המסחר עם יפן, שער בה לא הראו התקדמות מרובה לכיוון חתימה.

יפן

היין התחזק השבוע מ-98.18 ין, מ-98.64 ין לדולר. ביחס למר"ג נחלש היין ל-62.97 ין למר"ג. במהלך השבוע התחזק היין לשיא היסטורי חדש, של 96.60 ין לדולר.

הבנק המרכזי של יפן המשיך בכביצוע מדיניות ההתערבות כה הוא נוקט בעקבות במהלך חודשים האחרונים, בניסיון לייצב את הדולר ואף לחזקו, אך מכירות הדולר-יין היו כה כבדות, שהשפעת ההתערבות פגה תוך זמן קצר.

השוק מחזיק למעשה להתפתחויות בעניין המסחר המסחר בין יפן וארה"ב, כדי לתת את קולו לדולר. ללא הסכמי סחר, לפחות באחד הנושאים הראשיים ערבב, ביטוח או רכש ממשלתי, לא יוכל הדולר להתחזק.

גרמניה

המר"ג התחזק בשבוע שעבר ל-1.5519 מר"ג, מ-1.5610 מר"ג לדולר, ו-62.84 ין ל-62.97 ין.

הבונדסבנק הוריד את שער הריבית "הרכש החוזר" (Repo) ל-4.91%, מ-4.93% שנקבע בשבוע שעבר. הורדה זעירה זו מסמנת התקדמות לדמה בה יוכל הבונדסבנק לקבע את Repo. השבוע תתקיים ישיבת מועצת הבונדסבנק האחרונה לפני פגרת הקיץ, והשוק מצפה לישיבה זו כדי לדעת מה יהיו תנאים להמשך הקיץ.

הקטאת Repo למשך הקיץ תסמן יציבות בשערי הריבית לתקופה הקרובה, ותתמוך במר"ג.

תחזיות ל-22.7.94

מר"ג	1.5600
יין	98.30

ארה"ב

בתחילת השבוע שעבר (5.7.94) 18 נחלש הדולר ביחס לדוב. המטבעות, לאחר שפגישת הפיסגה של שבע המדינות המתועשות הסתיימה ללא הכרזה משותפת של תמיכה בדולר.

שערי פתיחה	מרי"א	לישראל	יין
השערי הגבוה ביותר	1.5170	1.5750	96.60
השערי הנמוך ביותר	1.5571	1.5540	98.45

השוק ציפה להתערבות של בנקים מרכזיים במסחר במקרה של היחלשות הדולר מתחת ל-1.5 מר"ג ומתחת ל-97 יין, למרות הכרזת ה"G7 כי התערבות במסחר אינה יכולה להשפיע לזמן ארוך.

השוק גם ציפה להעלאת שערי הריבית ע"י הפדרל ריזרב, לאחר נתוני התעסוקה החזקים שפורסמו ביום ו. אך כשזו בוששה לבוא, המשיך הדולר ליחלש והגיע לשפל של 1.5180 מר"ג ו-96.60 ין. ביחס לפר"ש נחלש הדולר ל-1.3115 פר"ש.

מדד מחירי היצוא (PPI) לא השתנה במהלך יוני, וללא אנרגיה ומזון ירד ה-PPI ב-0.1%, נתון שתמך בשוק האג"ח, אך גם הוריד את הציפיות להעלאת ריבית, ולכן, בסיכום של רבר הדולר נחלש.

מדד המחירים לצרכן באה"ב עלה בחודש יוני ב-0.3%.

שיעור הנאמנות עלה ל-83.9%, לאחר 83.5%, בעבר העלה הפדרל ריזרב את הריבית כאשר שיעור הניצולת עלה ל-84%.

בשבוע הקרוב מחכים לנאומו בפני הקונגרס של נגיד הבנק המרכזי, גרינספן, לנתוני המסחר של אה"ב ולהמשך שיחות המסחר עם יפן, שער בה לא הראו התקדמות מרובה לכיוון חתימה.

יפן

היין התחזק השבוע מ-98.18 ין, מ-98.64 ין לדולר. ביחס למר"ג נחלש היין ל-62.97 ין למר"ג. במהלך השבוע התחזק היין לשיא היסטורי חדש, של 96.60 ין לדולר.

הבנק המרכזי של יפן המשיך בכביצוע מדיניות ההתערבות כה הוא נוקט בעקבות במהלך חודשים האחרונים, בניסיון לייצב את הדולר ואף לחזקו, אך מכירות הדולר-יין היו כה כבדות, שהשפעת ההתערבות פגה תוך זמן קצר.

השוק ממתין למעשה להתפתחויות בעניין המסחר המסחר בין יפן וארה"ב, כדי לתת את קולו לדולר. ללא הסכמי סחר, לפחות באחד הנושאים הראשיים ערבב, ביטוח או רכש ממשלתי, לא יוכל הדולר להתחזק.

גרמניה

המר"ג התחזק בשבוע שעבר ל-1.5519 מר"ג, מ-1.5610 מר"ג לדולר, ו-62.84 ין ל-62.97 ין.

הבונדסבנק הוריד את שער הריבית "הרכש החוזר" (Repo) ל-4.91%, מ-4.93% שנקבע בשבוע שעבר. הורדה זעירה זו מסמנת התקדמות לדמה בה יוכל הבונדסבנק לקבע את Repo. השבוע תתקיים ישיבת מועצת הבונדסבנק האחרונה לפני פגרת הקיץ, והשוק ממתין לישיבה זו כדי לדעת מה יהיו תנאים להמשך הקיץ.

הקטאת Repo למשך הקיץ תסמן יציבות בשערי הריבית לתקופה הקרובה, ותתמוך במר"ג.

תחזיות ל-22.7.94

מר"ג	1.5600
יין	98.30

איך הופכים עודף הכנסות לגרעון

עו"ד הורם

□ צבי טימור

לקראת הדיון התקציבי המתחיל היום, מן הראוי לשים לב לגילויי הלשכה המרכזית לסטטיסטיקה.

האוצר הציג הצעת תקציב לי 1992 וגם ל-1993, שמיום דגש מיוחד על הקטנת מה שמכונה הגרעון בתקציב.

האוצר הצליח לבלבל את השרים ואת הכנסת, את העיתונות אולי קצת פחות. אולם עכשיו מתברר סופית כי מדובר כאן בהטעיה, וכי מה שמכונה "גרעון" לא קיים – מה שנכון הוא, שבשנתיים האחרונות נוצר עודף תקציבי, אז חיסכון ממשלתי, המוגדר עליידי הלמ"ס כ"השרש בין סך הכנסות השוטפות לסך הוצאות השוטפות של הסקטור הממשלתי".

הדיאגרמה שלהלן מוכיחה, כי בכל אחת מהשנים 1992 ו-1993 נוצר עודף הכנסות של כאחוז אחד מהתוצר הלאומי בתקציב.

ב-1992 ההכנסות השוטפות של הממשלה התסכמו ב-80,246 מיליון ש"ח והוצאות ב-79,037 מיליון ש"ח. כלומר, עודף הכנסות של 1,211 מיליון ש"ח.

ב-1993 ההכנסות השוטפות התסכמו ב-91,930 מיליון ש"ח וההוצאות השוטפות ב-91,495 מיליון ש"ח – כלומר, עודף, ולא גרעון, של 435 מיליון ש"ח.

מאחר שהגרעון המתוכנן היה צריך להיות כ-3 אחוזים מהתמ"ג, דהיינו כ-5.5 מיליארד ש"ח, הקיצוצ המגישלגיות של אגף התקציבים, באמצעות הגדרות מסעות, את תוצאות התקציבית ה"מוגדרת", גם לדעת הוצאר, בכ-7.6 מיליארד ש"ח לשנה.

הלמ"ס עומדת על בעיית ההפרש בין הנתונים שלה לבין נתוני הממשלה. לכן היא מצרפת חוברת להגדרת ההפרש. כפי שכתב בידיון הסטטיסטי בישראל מגאי 94:

"החיסכון הנקי של הסקטור הממשלתי בחשבונות הלאומיים שונה מהחיסכון בסטטיסטיקה המפנגנית של הממשלה. החברלים העיקריים הם:

"א. בסיס הרישום: בחשבונות הלאומיים – על בסיס מצטבר; בסטטיסטיקה המפנגנית של הממשלה – על בסיס מזומנים.

"ב. ביטוי: בחשבונות הלאומיים הגדרת הסקטור הממשלתי רחבה יותר – היא כוללת גופים נוספים לממשלה.

"ג. הוצאות הכלולות: בחשבונות הלאומיים מוגשב החיסכון השוטף כהכנסות שוטפות, פחות הוצאות שוטפות. בסטטיסטיקה המפנגנית מחושב החיסכון הכולל כהפרש בין הכנסות והוצאות בחשבון שוטף ובחשבון הון, וכן כמתן הלוואות ופריעתן".

הגדרת הלמ"ס, מבחינה מאקרו-כלכלית, הן הנכונות. יש לחשב את הסכומים על בסיס מצטבר, לכלול את כל הסקטור הממשלתי (בגון ביטוח לאומי וכו'), ולא לכלול בחישוב הגרעון את התנועות בחשבונות הון ומתן אשראי.

הממשלה והכנסות ראשיו כמובן לאשר תקציב עם עודף הכנסות, אך מן הראוי שיעשו זאת על בסיס נתונים אמיתיים, ולא על בסיס מעותים. המיועים להטעות את הציבור, עליידי כך שמסמרים לו על "גרעון גדול מדי" ומתוכחים על "הגרעון המצטבר", בעוד שבמציאות קיים עודף הכנסות.

חסכון לאומי לפי סקטור

אחוז מהכנסה לאומית פנויה

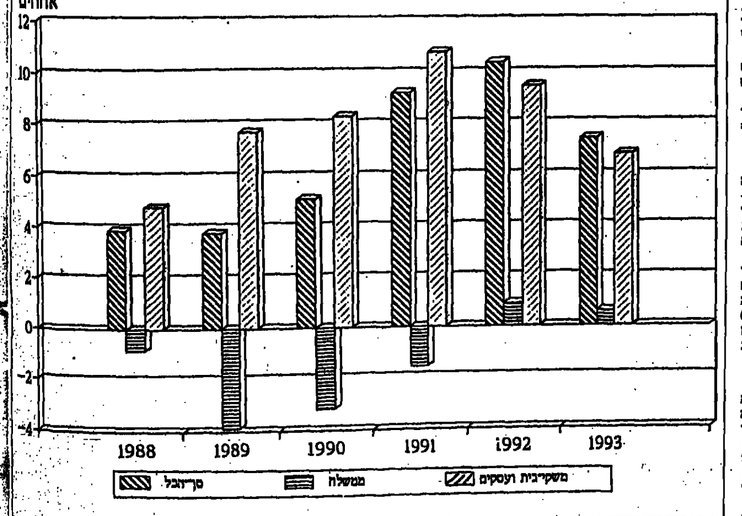

מוסר תשלומים ירוד באירופה

■ מנתונים שאספה חברת דן אנד ברדסטריט לאחר מעבר מטבע בקרב 500 אלף חברות בשש מדינות באירופה, ניכרת מגמה כללית של ירידה במוסר התשלומים ביבשת. ירידה ניכרת במוסר התשלומים וזלה בהולנד, איטליה, צרפת ובלגיה, בעוד שבגרמניה ניכר השנה שיפור בלט במוסר התשלומים. בהולנד הגיע מוסר התשלומים לרמתו המנמוכה ביותר מאז 1992. ירידה זו מצביעה על מחסור בתחיום מזומנים בו נתקלו חברות במדינה זו בחודשים הראשונים לשנת 94.

לדברי הכלכלנים בדן אנד ברדסטריט, מדד מוסר התשלומים בצרפת מעיד בצורה הטובה ביותר על המיתון המתמשך שם. בגרמניה נרשם וחצון המצב קצת, יותר טוב, אבל עדיין מעיד על פיגור רב בתשלומים לספקים. בבלגיה ניכרת תראוששות, לאחר מספר חודשים בהם ירד המדד לשפל המצוף ביותר.

השיפור הניכר ביותר במוסר התשלומים נרשם בגרמניה – 80% מחברות עומדות במדויק בסעדי התשלום. התראוששות בגרמניה, לאחר אבטלה עמוקה ושפל כלכלי בעקבות האיחוד, ניכרת בצורה בולטת במדדי בטעדי התשלום נרשם בחברות המסחר והשירותים.

"מוסר התשלומים של כל מדינה מהווה מדד מצויין למצבה הכלכלי" אומר מנכ"ל דן אנד ברדסטריט, דוד בוגרי. "ירידתו מעיבה על מוסר התשלומים בכל מדינה עשויה לסייע רבות לקוחות העומדים בקשר מסחר עם אדומה, או השוקלים לייצא אליה".

תוכנית פנסיונית משותפת לקבוצת ביטוח ולקרן פנסיה

■ קבוצת הביטוח וראל המשמר שילוח פתח, בשיתוף עם קן הפנסיה שתרותה, בניהול מבטחי שמיר, מצעות שילוב של פוליסה פרטית עם תוכנית פנסיונית בשם "עתודות זהב".

מנכ"ל וראל המשמר שילוח פתח, יאיר המבורגר, מעריך כי זה שילוב פעולה ראשון בין קבוצת ביטוח לבין קרן פנסיה.

לדברי, חוזבנית האפשר לקלוח חנאים טובים בפריות מקסימלית, מחיצת הביטוח, ערכי פרישן ופנסיה, לעומת האלטרנטיבות האחרות הקיימות היום בשוק.

עורך אריה פלגי

אלוף התועמלנים

אליוור נורת רץ לסנאט. הקולונל, שהורשע וזוכה בגלל פגם טכני, התגלה כמאם סוחף. סיכוייו בנובמבר טובים

□ אלן איינבר

קולו של אליוור נורת נחלש עד לליחש בוטל כשהגיע אל שורות הנמכה. השתרדה שתיקה, והם השתרולו לשמוע את דבריו.

"אני דוצה שתעשו שלושה דברים כדי שנזכה בנאמנכם הוא", הכריז המועמד הרפובליקני לסנאט בווירג'יניה. "ראשית, אימרו תפילה לעמידה של הארץ הזאת", אמר נורת וקולו כמעט בוגר בו מרוב התרגשות: "שנית, תתויכו לעשות משהו, תתרמו למערכה וזאת בצורה שאתם מסגלים לה: ושלישית, תגיעו לאחרים, מעבר לגבולות שהיתוגות הקצתה לנו ולמסלגתנו, וצרפו אותם לשרד הזה, למען עתידה של שהיליה יוצאת מן הכלל זו". הנמון פרץ בתאוצות מורות.

נורת הוא ללא ספק המועמד הסצנוני ביותר במחלוקת, המתמודד בבחירות הבביניים בנובמבר הקרוב. אך יום של תעמולה בומן האחרון בשארלוטסוויל שבווירג'יניה, עיר מולדתו של הנשיא השלישי של ארה"ב, תומס ג'פרסון, חשף עוד משהו על נורת – שיש לו מעלות של כוכב, יש לו כריזמה.

כאשר האיש, הידוע בין ידידיו ואויביו בכינוי אוליי, ריתק את ההמון שהתאסף במרכז הקניות תחת כיפת השמיים, הוא היה חם, מקסים וניצוח – מבזיק את חיוכו הנערי לכל עבר, חותם על ספרים ופוסטרים, נושק לנשים, טופח על שכם הגברים, מרדע שקמים של ילדים ומניח לצלמים לצלמו, לחשאירו אחריו שובל של אנשים משולהבים.

נורת, 50, לשעבר עוזר לביטחון לאומי בבית הלבן במשטל ריינגן, הודיע ב-1986 בשלושה סעיפי אישום בקשר למכירת נשק חשאית לאיران, וחמניית הרוחים מן הטעקה ל"קונטראס" בניקראגואה. עכשיו הוא מוצא עצמו במרכז התמודדות, אולי המרה ביותר – המירוץ לסנאט. סגן הנשיא בריטשן, שהרשעתו בוטלה בגלל פגם טכני, משתתף בהתמודדות בלתי-צפויה מראש בין ארבעה מועמדים.

הוא "רץ" על מצע ימני מובהק לצימצום הממשלה, למריינות קשוחה נגד המפשיע, לאיסור ההפלה, לחופש בחירת בית-ספר, ולמען "ערכים אמריקאים מסורתיים", בהגדרתו. גם הסנטור המכהן, הדמוקרט צ'ארלס רוב, שהוא מסגלים לה: ושלישית, תגיעו לאחרים, מעבר לגבולות שהיתוגות הקצתה לנו ולמסלגתנו, וצרפו אותם לשרד הזה, למען עתידה של שהיליה יוצאת מן הכלל זו". הנמון פרץ בתאוצות מורות.

נורת הוא ללא ספק המועמד הסצנוני ביותר במחלוקת, המתמודד בבחירות הבביניים בנובמבר הקרוב. אך יום של תעמולה בומן האחרון בשארלוטסוויל שבווירג'יניה, עיר מולדתו של הנשיא השלישי של ארה"ב, תומס ג'פרסון, חשף עוד משהו על נורת – שיש לו מעלות של כוכב, יש לו כריזמה.

נורת הוא הואלפורניאמרני זכה למיוני הרפובליקני תוך תמיכה חזקה מצד הימין הנצרני, והוא משרה תערוכה במעט פגיעות על תומכיו, שבאו בהמוניהם לשטארלוטסוויל כדי לברכו. "ברכו האל", קראו אחדים לעברו, בשחלוף בהוגה, ותשיטו יד כדי לגעת בשרוולו.

אין ספק, שכחו המשיכה האלקטורלי של נורת קיים בכל רחבי ארה"ב. שלושה אירגונים הקשורים בו אספו מאז 1988 למעלה מ-23 מיליון דולר, ולדברי "שמון עוד", אירגון אוזחים למען רפורמה בהוצאות מערכת הבחירות, הוא הריכיב רשימת כתובות של כמעט חצי מיליון שמות.

אך יש רפובליקנים המסרבים לתמוך באדם, שהורשע באמירת דברי שקר באוזני הקונגרס בהשפעת מסמכים. נגן וארנר, המכנה הרפובליקני הוותיק במרינה תומך בקולמב. הנשיא לשעבר, רונלד ריינגן – שנזרה, לדבריו, מעריץ אותו – מסתייג מעמדתו לשעבר.

כדי לנצח בבחירות, על נורת להרחיב איכשהו את התמיכה בו מעבר לחוג הסדיר הנלהבים. הוא כבר הוזל בגיסיון לעשות זאת בפרסום בטלוויזיה בסך 200 אלף דולר, המציג את "אולי נורת" האמיתי על רקע תמונות משפחה. המלה משפחה בולטת מאוד בתעמולה של נורת. "המשפחה בארץ הזאת מתקפת. אנחנו תוקפים את האנון הראשה של החברה הזאת", הוא אומר.

נורת יצטרך לנהל סרב קשה כדי להבטיח את מעמדו בתוך המפלגה הרפובליקנית. אך עם כישרון כשלו, מראהו הנאה וכספו, ריק שוטה יתייחס בביטול לסיכוייו.

(דיווחי)

שפגוני ושני במחלוקת. נורת

פועלים קונים מפעל

זה קרה בשנתאי, וכן ניצל המפעל. הממשלה הסינית מעודדת מגמה זו

□ מארק אוניל

בנתה של 202 מרעלים הנפשיטו, אולי, את מה שקרל מארקס תתכון אליו. הם קנו מחדרינה מפעל ונעשו מעסיקים של עצמם. זוו מקרה ראשון מסוגו בשנתאי, תעיד הגדולה ביותר בסין.

מרובי במפעל לפנסים בשנתאי, בן שלוש קומות, בגרוזן סיטמה משוק צר ומצוף, מלא צפרדעים, צלוחיות ופשוה המפעלים לסיר. הם קנו אותו באפריל במיליון יואן (115,000 דולר), במחצבע 5,000 יואן (578 דולר) לאיש – שכר של 10 חודשים. כמה מנהלים קנו חלקים מקסיליים בכך 15,000 יואן (1,724 דולר). עבור הקידה, הדגמו מאוד לחיפסר מעמסת הניהול של מאות עסקים, רבים מהם נרעוניים, חיתה זו מתנה משמיים. "זהו פריצת דרך ברפורמה של הבעלות על חברות ממלכתיות", הכריז מנן ראש הקיר השמנת, ג'אנג יידן.

תחילה פרדוסה שהחברה בת 30 השנה נפרדה מן המדינה והמשיך לעמוד או ליפול בכחות עצמה, בלי לקבל תמיכה ממשלתית, אם תיבנה לגרעונות. בלקסיקון של סין הקומוניסטית, הכיסוי "החברה שבה את קעדת אדה"הרולי" פירוש – נחלה מחמות המדינה.

נתונים רשמיים מראים, שחלקה של חמרינה בתפוקה הלאומית קטן ב-1985, וכשנה שעברה ירד ל-40 אחוז, לעומת 48.1 אחוז ב-1992. חברות פרטיות או מבוטסות על בעלות קולקטיבית, או שותפות עם חון זר, צמחות מהר לאין ערוך מחברות בבעלות המדינה, ולעיתים קרובות יוצרות תחרות, שהחברות הממלכתיות אינן מסוגלות לעמוד בה ובאלצות להפסיק את הייצור. לפי נתוני הקידה, 129,000 עובדים של חברות ממלכתיות, רובם נשים בגיל 40-31, "נעדרים מעבודה" – הנוסח המנומס לשנתאי לתגריר חוסר תפוקה במשק העבודה. הם מקבלים מעסיקיהם דמי קיום, שאינם עולים בהרבה על 100 יואן (11.5 דולר) לחודש.

מאחר שאינם יכולים עוד למוך על תעסוקה לכל יתר הייתם, נאלצים הפועלים המועסקים עליידי המדינה לאזון לקדרתם. הנחת של מפעל הפנסים היה ביניהם. מפעל זה נוסד ב-1964 וייצר פנסים לאנחה. בשיטה, ובתיכון ויישמה הוא מעל ללא אירדעים מחודש עד 1988, כשהתחרות במחירים מצד חברות בסחר, כלי מנגון ניחול מנעה רעבדים בגיסלאות, וביאה לירידה בחוחיות המפעל. כשהחברה ראתה, שסעד הבנתמן הטיעיר מסכנה, היא גיזנה את מעמלותה, תקיפה שתי אכסניות חנות למכירת פנסים ומודרים נלחוב. בן ניזנה את קן חיזבר ויצרה פנסים למפעלים, לבתי חולים ולירחות, וקיבלה גם הזמנות מחוצות. הרוח הנעלה שלה ב-1993 הגיע למיליון יואן (330,000 דולר).

ואנג הונג, עובד במפעל זה 14 שנים, הסכיר, כי ב-5-6 השנים האחרונות שקלו הוא וחבריו לעבוד, כדבר לעזוב את העיירה ולשפר את המצב. "ראינו איך מתנהלים הרבריים, ראינו שחברות שבבעלות המדינה נוטשות אט אט את המערכת הממלכתית, כי הן חייבות למצוא שוק ולפתח מוצרים משלהן. מה שאנו עשים כאן כרוך בסיכון אך גם ברווח. לכולנו יש אמון בעצמנו: כולנו יחד בעסק הזה. אנו רוצים שתנועה הסיכון תיתן לנו מוטיבציה. עכשיו, כשהחברה היא שלנו, נרגיש יותר מחויבים".

הסמכות לבחור מנהל היא כיום של העובדים/בעלי המניות עצמם. שיבניבו נגישה זה בסוף הסנה. בעבר נקבע המנהל עליידי המשרד הממשלתי ששלם המבחר. לדברי אחד מעסקיי העיר, מה שעשו פועלי הפנסים של שנתאי הוא דבר מעשי רק בחברות קטנות וביוניות, שבנסיקן קטנים רי הצוקר, כדי שהעובדים יוכלו לקעתם. אלפי חברות מיניות מנעשקות מניות לעובדיהן, אך בגלל גודלן, חלקם של העובדים בבעלות זעום, בדרך-כלל פחות מחמישה אחוזים, כשחשאר בידי מטרות או ארגונים ממשלתיים. "אבל זה תעיים חשוב, אמר הסעיר. "הוא מראה לעובדים בחברות אחרות אפשרות חדשה, אפשרות שהממשלה מעוניינת. מאוד לעודד אותה".

צלילי אופרה בדמשק

פרט חדותי בלתי ידוע על קוריה, המדינה חמוצת הסבר

□ קייט דוריאן

דריכל בריטי, חברת בנייה צבאית מדינית, ומוזיקאי שלמד במצריים, הם השותפים המוזרים באחד הפרוייקטים הרבתיים המוזרוגים של מדינה – בית-אופרה חדש באחת הערים העתיקות ביותר בתבל העולם.

שמעמלקם הראשון הלאומי של דמשק – פרי רוחו של אל-חדרבה, נג'אח אל-אטאר – מרכב מראבעה מני תיאטרון ומת-אופרה, ומקדם שני גזרים בקצה המזרחי של דמשק בת ה-3,000 שנה. הקומפלקס אמור לעמוד על תלו בספטמבר 1995 וישמש בית לתזמורת הסימפונית הסוריית.

לדברי מנהל האופרה הסורית הגבהתה לסוריקה, מלוה אל-חדרי, בשפרה יהיה מקום מיוחד לחזמורת, והיא תהיה מצוידת בכל האמצעים הדרושים להבטחת אקוסטיקה מעולה. "הפרוייקט נועד להפצת מוזיקה טובה בכל העולם הערבי. לבנינים כאלה יש חשיבות עצומה לעתיד המזרחי".

לרגל הזכות הבית בתר אל-חדרי באופרה "אנאיס ורידי", מאת המלחין הבריטי הנרי פרסל. הוא מקוות להצלחה בנובמבר 1995, ביום ה-300 למותו של פרסל. "בחיתי בפרסל, משום שזו יצירה יפהפה, מן הקשה שקרמה לבאן. זהר אופרה קצרה, מעיבה אחת בלבנו, ההולמת את הבילות המקומית", אמר.

לסריה אין זמרי אופרה מקצועיים. תשעה טכנים מוכלים ומולנים יבואו מבריטניה, וכן המנהלת האמנותית, מנהרסי הנאדה ומתכנני התלבושות. חחדות יהיו כרוכות בנסיעות הלוך-ושוב בין לונדון לדמשק. קרוליין שרמן הבריטית, שטיגנה הרב בהצלחה הסקות אופרה במקומות רחוקים כמו מקסיקו, הסיר אותה לוגמעדת אירואלית למשימה כזו. התמנתה כמנהלת האמנותית. הא גם תקים תוכניות להעלאת אופרות נאחרים הארגנטינאיים הספרדיים של סוריה, כמו הרמון ובוכרה.

הנבנה בפרוייקט הראשון נמשכה זה עשרים שנה. אבן היסוד נרתה ב-1970, אך העבודות הופסקו במלחמת יום הכיפורים, ואחר כך בגלל חוסר כסף. הארכיטקט הבריטי, רוברט האם, הכין את הנבנית. חברה מרית לבנייה צבאית וכתה בחמה הבנייה. חלק מבניין האבן המרשים – עם אלחות המגנון ערבי הראשרון תחת כיפת השמיים – כבר הושלם. הכיסו שכונה בו האופרה לסוריקה. כך ניתן לשמוע את צלילי הבינורות ובוקעים מן האופרה ומתחרים בקולות מערבלי הבטון באחר הבנייה הסמוך.

אל-חדרי, שהתחיל ללמוד מוזיקה באלכסנדריה שבמצרים ואחר כך המשיך בקולג' המלכותי למוזיקה בלונדון, יצגה על החזוקות הרשמיות הסורית בעלת ותרכב מעורב: חרוב מבין 100 הנגנים שבתזמורת הם סורים, אך יש בה גם מוזיקאים מרוסאוכלוסת הסוביטיות לשעבר, וכן אחדי זרים ונוגים בסוריה, ופרופסורים למוזיקה.

לדברי אל-חדרי, נמכרו כל הכרטיסים בקונצרטים הקרמים בתיאטרון עטמאר בדמשק, שבו 3,200 מושבים, למרות הזרזוד שבמוזיקה קלאסית בסוריה, אשר בה לוגאנו שמאוהרדטי יסמרן. לחתרות קשות עם אדם כלתנם. אל-חדרי מי לשיר להגיע אופרה לקהל, שכמעט לא שמע אופרה, ואפר עם חומרת שמרם בדיבה אופרות. הוא כבר הוקיע בעיתונות המקומית על שמרם הבלה מיסמרנית שלמה, שבריים לאחר שהקים את הזמזמרה. אך הוא רחוה את הבריטה, ואמר, שהוא מסרב לוחזק בנגנים שלו לעשות מה שמעבר ליכולתם.

הראשרה של פרסל, שתוברה בשנה ה-12 ומבוסמת על האגדיה של ויגיל – הבילה את קיצה ריזו המפורסמת – נבחרה בשל ותחנה אחרת בקאנרית המתאימה באופן אידיאלי לנגנים של אל-חדרי. "המוזיקה של 60 השנים האחרונות נעשתה מסובכת מדי", הוא אומר. "מי שמביר את הסגנון המוזיקלי המסוים, יכול לזוגיה שהאמיר הנקבל יפה".

המנעצה הבריטית, הלוחמה לנגנן ערבים ודרוזים עם סוריה, אחרי הירוזם הדרוזים הרישלוניים עיקם בי1992, מטלאת הפקיר מעיל כתובנה. מעמו הראיה, חבר המעצמה אומר, כי סוריה רוחה בתזמורת לאומית, שתוחיל מרכבת מלה מוזיקאים מדרוז, תוכם מדרוז הנכונה, הם לא רצים לוחיה תלויים בסוריה, ואיאפים לכך, שכמוך כל הנגנים יחיו בגוריי המכון הגבוה למוזיקה, אמר.

(דיווחי)

ריצת בוקר קליטון בוויגוע הבוקר שלו עם הרץ אחרו (כפי שראוה אותם מרשן, הקריקטוריסט של "ד"ציים")

קשת

עורכת עדה סער

עכשיו שלושים

למה זה חייב להיות בלילה?

הלכנו לישון מזועים. ערן כריגל בצד השמאלי של המיטה. אף פעם הוא לא מוחר לי בעניין הזה. כשאני ישנה לבד, אני ישנה בצד שלו. אורח חם נכלא בבית במשך היום. לערן כאב הראש, והוא יותר על צפייה במשחקי הכדורגל בטלוויזיה. התחמכנו כל אחד בצד שלו ולא הצלחנו להירדם.

"אני הולכת להביא מים קרים, רוצה גם?"

"אני רוצה מוגן?"

"אי אפשר, אמרנו שחוסכים לקנות קרקע".

"אולי הוורים שלך יקנו לנו מוגן?" ערן אומר ומתהפך לצד השני.

"אולי הוורים שלך יקנו לנו קרקע?" אני עונה לו מהמטבח.

אני חוזרת לחדר שלנו ו"כל החדרים שלנו" מתקן אותי מערן.

"כשאני אהיה בדיירון נקנה מוגן. הנה הבום, שקי".

ערן לא מגיב. אני מניחה את הכוס על הכוננית ליידו, ומתישבת בקצה המיטה. המים הקרים מקררים מעט את הגוף.

"ביום שני שי לנו פגישה קבוצתית בתחנה לאימוץ ילדים".

"אני יודע".

הנחתי את הכוס הריקה על הכוננית וחזרתי למקומי הנכון במיטה.

מדי פעם כיוונתי את שריריי הבטן הרפתי את הראש כדי לראות את הסמרת הארוכות והמאדירות של השעון. בפעם האחרונה שעשיתי את זה ראיתי שהשעה כבר 2.00 בלילה. ערן כבראה נרדם.

ואז חלמתי שהטלפון מצלצל, ומצלצל, ומצלצל, ובעודי ישנה קפצתי מחמיצה ורצתי אל עבר מכשיר הטלפון שבחדר הסמוך.

"הלו?"

"את ישנה?"

"מזל?"

"זה אני..."

אוהבה... מי זה?

"אני חייב לדבר איתך"

"מה השעה?"

"משהו, אבל אני מוכרח לדבר איתך, זה רחוק, זה גורלי, הכל תלוי בך".

"למה זה חייב להיות בלילה?"

"כי רוצים אחר, אני חייב להגיע אליך".

"אוי, אחה הורס לי את הבריאות, זה קשור למה שאז התחלת לספר לי על בדיון?"

"ש..ש.. לא בטלפון. אני עוד מעט מגיע אליך".

נשארתי במקומי על הספה כדי לעכל. רוצים אחרים, אז יבואו גם לכאן, איפה הוא? אני חייבת להתלבש מהר, אולי להוריע למשפחה, להעיר את ערן? הוא יגיר שזה שטויות. אני מוכרחה לעשות משהו, אבל מה?

הארש מאילת היה בדרך לבית של ערן ושלי. מה אניר לערן, במה אנחנו חולכים להסתדר עכשיו, אני חייבת לסגור את כל החריריסים, אבל קודם כל להתלבש, מהר ובשקט, שערן לא יתעורר. שספתי את המנים במהירות, רחפתי את המנבר את המנים לסמוך כמה שיותר טיפות מים בבת אחת, היפלתי את המנבר על הריצפה ומיהרתי לחדר שלנו. נישאתי בחופר למצוא את מכנסי הג'ינס אולי גם אשים כבר נעלי הנעמלות. ליתר בטחון.

הנעליים הן ליד הינתונים של ערן. עצרתי לרגע ונשמתי. אחר כך לא יוכל להירדם. נזכרתי שכמלחמת המפרץ הערתי אותו כשהיה אוצקה. אבל הוא הנעלם והמשיך לישון. הייתי צריכה להמשיך ולנעי אותו בכחף שלו ולהתחנן שיקום ויצטרף אלי לחדר, שבמזל הצלחתי יום קרים לשכנע אותו שיאמוק. אבל מה שיכבע אותו בסופו של דבר היה הסיל שנפל לא רחוק מאיתנו. רק אז הוא האמין שיש הצדקה לצאת מהמיטה.

הייחרון הזה עזר לי להחליט: ביניהיים לא להעיר אותו. רצתי מהר לסגור את החריסים ולנעול את החלונות. הייתי מאה וניתקתי. זה מינתו ישן שלי כשאני חוששת: אם באמת יקרה משהו, די יהיה לחתוך על כפתור ה"חיוג החוזר" כדי להזעיק עזרה. אספתי בגדים שהיו ארוקים על כסאות הנרחים, מולל המגבת מהריצפה, הנעפתי אותם לחדר השינה שלנו. רחפתי את ערמתי את כל הצלחות בתוך הכיור, הכנסתי את הסיריים למקרר וסגרתי במהירות את מכסה הכיריים. "הכל מסודר" אמרתי לעצמי. הלכתי לראי, "אני נראית בסדר גמור". לרוצאפרז לא, לא צריך.

ישבתי ליד שולחן העבודה שלי וחיכיתי. ראיתי את הספרים שהאיש נתן לי. גם מה שבקש לא אחזיר לו אותם. בחמש לפנות בוקר שמעתי את השיר חוזר. רצתי לחצין מחהלון אבל הנרים היה סגור. רצתי לדלת והנחתי עליה אוזן. הרגשתי את הנוכחות שלו מעבר לדלת. הוא דפק בשקט.

"מי זה?" לחשתי.

"אני" ענה בשקט.

סובבתי את המנתח באיטיות, סיבוב, ועוד סיבוב. פתחתי מרק צר. חציע עמי שם. בגדיו קרועים ורטובים מדיפה, וגופו רדוי למרות החום הנורא.

נעמה פירסטנפלד

ירוק יותר

דרכים לחיסכון במים

חשבונות המים של הקיץ כבר הגיעו לבעלי הגינות. העירונים, המשלמים לכל קוב מים 3 שקלים (מאסילו יותר, כאשר הם חורגים ממכסת המים שהוקצה להגינה), וראי יתפשו דרכים לחיסכון במים. בעלי המגל בקיבוצים ובמושבים, שלהם גינות והמשלמים פחות משקל אחד עבור קוב מים, וראי מוטרדים פחות. אבל גם להם כדאי להתחיל לחשוב על ייעול השקייה. מי יודע, הרי לא לעולם תוסן.

"שבב-גן", מקיבוץ כפר-גליקסון, הם שכבי עץ שנעדו לחיפוי גינות ניר ולחלקאות. את השבב-גן יש לפזר בשכבה שעוטפה כ-10 ס"מ סביב הצמחים. על פי הפרסומים של קיבוץ כפר-גליקסון, החיפוי בשבב-גן יכול לחסוך עד 40 אחוז מתצרוכת המים של הגינה.

"חיפוי הקרקע גם שומר על מסמרטות הקרקע, מונע את התייבשות שכבת הקרקע העליונה ושומר על פעילות רבה של מיקרו-אורגניזמים מועילים בקרקע, ועל כושר אחיזת מים טובה יותר של הקרקע. ניתן להשתמש גם בסוף של מרזם-גולן לשם חיפוי הקרקע.

את הרשא יש להשקות בערב או השכם בבוקר (בתנאי שאין רוח חזקה, הנודפת לבזבוז רב של מים הניישאים באויר). יש לכוון את הממטרות שיפקו את הרשא ולא שבילים, מנרשי הגיינה או סתם שטחים ריקים. בארמה קלה אפשר להשקות את הרשא בקיץ אחת ל-7-5 ימים, בארמה בינונית וכבדה ניתן להשקות בקיץ אחת ל-15-10 יום.

להזכירכם, במישור החוף מרובר על 3 ליטר מים למטר מרובע ליום; וכך בגינה של 100 מטר מרובע דרוש לכל השקייה 3 קוב. באיזור הערבה ואילת נצטרך לאותו השטח 7 קוב, ואילו באיזור הר 4 קוב מים.

מי שלא חייב לגדל רשא, יכול לצמצם את המים ולהגריל את שטח השיחים. השיחים צורכים כמעט מוצית מכמות המים הדרושה למשרשה. הפרחים הם חוללי מים, ולכן נצמצם את שטחם לאותם המעניי וקסנים. שטח של 100 מטר מרובע פרחים ראוי שיקבל למשל, יצרוך 600 ליטר מים ליום. פרחים ושיחים מן השקיה בטפטפות ולא בהמטרה.

בשטחים ריקים נרחבים, העומדים בקיץ בשמש, ניתן לזרוע בחורף צמחי בר המשתוקים עליידי מקרבה. בעונת שילוב נכון של צמחי בר, אפשר לצמח פריחה של השטח עד אמצע/סוף מאי, אשר לחלוטין בצמחים תסכוניים במים כדוגמת שיטח, קליטים, כסיה, ערער, סוקולנטים ועוד. רשימה מלאה ניתן למצ בחוברת של שירות ההדרכה והמקצוע בשרד החקלאי.

אין להעריז בדישון. הדישון מאיץ את הגיילת מגבירה את צריכת המים של הרשא, השיחים והעוד.

מיקי לוז

רשות הזדאר הוציאה כרטיסי ברכה חדשים, בהם מצויירים פרחים הגדלים בארצנו, וברקע נופים שונים, וגם ירח עולה ושמש שוקעת. הציורים צבעוניים ומתקתקים, ממש קיטש במיטבו. כרטיסי הברכה נמכרים ב-6 שקלים לאריזה המחאיקה בתוכה שש ברכות שונות.

בילויי קיץ

בסגנון הרנסאנס

מבצר יחזיקם שוחר לאחרונה, ושמיע,וחליו הוחאמו לקיום אירועים שונים בסגנון דברות הרנסאנס. במסגרת זו מתקיימים 7 טוטשיבוע המוקדשים כולם למופעים ואירועים לכל, וכוללים מופעי מוסיקה, קונצרטים, הרכבים קאמרים ומופעי הצגות של מוסיקה UPLUGED.

הפעילויות המשפחתיות במבצר יחיעם כבר החלו, והן יתקיימו עד 27.8.94.

כל מופשבוע מוקדש לנושא אחר מהתקופה, וכולל מופעים, שעות סיפור, סרטאות יצירה, אירועים מוסיקליים לכל המשפחה. הנושאים: סיפורים של כלי הנגינה, מסכות, קסם ומבצר, אוכמות ואמנות, בובות, קסם הת'אטרון ואיכות הסביבה.

בסופשבוע הקרוב (22'23.7.94) תהיה פעילות יצירתית בתחום המסכות.

רנסאנס במבצר יחיעם.

בערבי שישי יתקיימו קונצרטים קלאסיים, מופעים קאמרים והרכבים מוסיקליים שונים, ומופע הצגות.

מחירים: כניסה לאחר – 20 שקלים כוללת את כל הסדנאות והמופעים. קונצרט ביום שישי, יש לחוסיף 10 שקלים למחיר הכניסה. מופעי הצגות (UPLUGED) – סטנר אם רזק הכרוכות, יש לחוסיף 20 שקלים (לילדים גרולים).

אוכל: לרגל ימי הרנסאנס, הוקמה במבצר מסעדה בסגנון תקופת הצלבנים, עם אוכל על האש, ושולחנות עץ, מתאים לכל המשפחה.

פרטים בטלפון: 04-656057.

אחר־הצהרים של משמעות

המוזיאון הלאומי לעדע בחיפה, המחזיה מוקד משיכה לילדים ובני נוער, לצעירים בנפשם ולשוחרי מדע, מקיים פעילויות מיוחדות לחופשה הקיץ, המסעבו "אחר הצהרים של משמעות – משחקי מדע". הפעילויות יתקיימו ללא תשלום בוסף בימי ג', בין השעות 19:00-16:00, ויתמקדו כל פעם בנושא מעניין אחר, לדוגמה: ב- 19.7.94 – "מראות – פיזיקה בעולם כפלי!" 26.7.94 – "כמעט הכל על הקול".

המוזיאון גם מומין את הקהל הרחב לבוא ולגעת" בחדר באמצעות התערוכות המצגות בו: "משחקי הידה", "תעתועי ראייה", "תקשורת קול חזקה" ו"נופים חבויים בעולם הדיי-סקי". התערוכות המתישות באמצעות מצגנים מעלתניים תומעות מדעיות שונות, המבקרים מוזמנים לגעת, להפעיל ולהתנסות בהם, ולהכיר את העקרון המדעי אותו הם ממחישים.

המוזיאון פתוח כימיו ב, ד, ה – 9.00-17.00, ג' – 9.00-19.00, ו' – 10.00-14.00. בחודשים יולי, אוגוסט ייפתח לקהל גם ביום א' 9.00-17.00.

דמי כניסה: משפחה – 25 שקלים, קבוצה (מבוגרים) – 9 שקלים לכל אחד, מבוגר – 12 שקלים, ילד/חייל/מבטיחנר – 8 שקלים.

הכתובת: רחוב שפרינוב לוין, בניין הסכניון הדיסמרי, חיפה. טל: 04-628111.

5 דקות שקט

ספלים זהים

חקונה מבקשת 4 ספלים זהים. האם המוכר יכול למלא את מבוקשה?

קשת

דיאטת הבחירה בחיים

"כל אכול יותר, לשקול פחות", הוא ספר הדרייה שכתב ד"ר דין ארניש, ויצא בימים אלה על ידי הוצאת מטר. זהו עוד ספר למרזים, למתקשים לרזות, למי שניסו את הכל וטרם נואש. הפעם, מבטיח המרל, זאת דיאטה המבוססת על סוג המזון ולא על כמות המזון. ארוחות רלות שמנן ועתירות פחמימות, מאפשרות לאכול כמויות גדולות ומשביעות, ואם מתרגלים לסוג זה של מזון, גם לומדים לאהוב אותו וזה העיקר. זאת לא סתם ראיאה, זאת מתאמה בחיים – אין, איך שהמשפט הזה מוכר לנו אצל כל שיטת הרזיה! כמעט 70 עמודים ראשונים של הספר מוקדשים להסברים, למה, מה, איך, שלום לדיין, אילו כלים ומערכים עליו לשמור במטבח, הבה נתחיל מחדש, נראה שזה לא כל כך נורא. נשארים בחיים ומרגישים טוב יותר.

אין לי ספק שהדיאטה הזאת טובה למישהו. הנטיון לימד אותי, שלכל שיטת הרזייה יש חסידים ואנל מישהו זה מצליח, אצל אחרים – לא. אין זה בהכרח כישלון של השיטה, יש אנשים ששמים מחשבים תירוצים לא לרזות, ויש גם כאלה שאינם מוכנים לוותר על מאכלים מסויימים ולהחליפם באחרים, שהם בריאים וטובים אבל לא טעימים להם.

בספר זה יש תפריט שבועי לרזגמה, וזה טוב מאר למי שרק מתחיל תירוצים, כי תפריט קבוע עוזר להקפיד ולשמור על משטר דיאטה. בשבועות השני-שלישי מתוזלים לחפף ולחמש תחליפים. יש בספר הרבה מתכונים, רובם מוכאים במכמרות גדולות ל"3-4 מנות, וזה בסדר, כי אם כבר מבשלים, רצוי להכין גם לשכנע הבא. בשביל זה המציאו לנו מקפיא ומיקרוגל, אלא שהיתרון לאכול יותר מדבע מהכמות שהכנו גדול, והמנות – לטרת הזגורה שבכותרת (לאכול יותר) לא בשביל נרנטאה.

אין, כמעט שבתחי את העיקר: זאת דיאטה בלי בשר. הרבה פחמימות, הרבה דיקות, מוצרי חלב, מיצים טריים, קיטניות, ותוכים לי... אבל בשבילי הרבה צמחונים שבריכים לרדת במשקל? חסר מאר. אינרבקם. גם הגייה בתוך התפריט לעמוד שבו מתפרסם המתכון המונלץ. מי שרוצה להקפיד צריך לדפדף ולחפש. (צביש)

תפריט יומי לדוגמה
(מתוך הספר "לאכול יותר")

ארוחת בוקר

דגני בוקר
יוגורט נמוך שומן
פירות טריים ותרבים
מיץ תפוחים טרי
משקה חם

ארוחת צהריים

תפוחי אדמה ממולאים אפויים
סלט ברוקלי, תפוחי אדמה והדכמוס בתחמיץ לימון
ומרגן
סלט ירקן
פרי טרי

ארוחת ערב

ברוסקטה עם עגבניות מיובשות וצלפים
פסטה עם פלפלים אדומים ושעועית לבנה
אספרגוס קלוי בתחמיץ לימון, פלפלים אדומים וצלפים
סלט ירקן
אפרסקים חלוטים בין אדום

מבחר מתכונים:

משולשי פיתה עם מטבל חצילים

(8 מנות, בכל מנה 45 קלוריות)

1 חציל בינוני
1 פלפל אדום, מנוקה מגרעינים וקצוץ
1 כפית מיץ לימון
1 כפית מיץ ליים
1 בצל ירוק (החלק חלבן בלבד), קצוץ
1 כפית גרושה ורעננו בטמון
קרט קינמון טחון
קרט מלח
2 פיתות מקמח מלא
2 חלבוני ביצים, מרוטים קלות
נעשלי בספרי לעיטור

קלים את החצילים מעל לחבה פתוחה, אז דוקרים מזלג מסביב ואופים בתנור עד שהם מתרכים. מצננים. קולפים שמים במעבר המזון פלפל, מיץ לימון, מיץ לים, בצל ירוק, כמון, קינמון ומלח. מערבלים לתערובת חלקה. מוסיפים חלבון, ומשאירים בצבע המעבר.

מחממים מחבת קטנה עם ציפוי טפלון מעל לחבה בינונית. קולים את זרועי הפיתה עד שיאפירו – מכסים את המחבת, כדי שהזרעונים לא יקפצו החוצה, ונוזרים שלא יחרכו. מוציאים מהמחבת ומצננים.

לפני הגשה מערבבים חצי מכמות הצנונית לתוך מרק המלפפונים. מחלקים לקעריות מרק, ווזרים למעלה צנונית קצוצות ותרעוני ורדל קלויים. מעטרים כל מנה בגבעולי שמיר ומגישים.

מרק מלפפונים קר

(4 מנות, כל מנה כוס, 25 קלוריות)

6 מלפפונים גרולים ומרים
1 כפית שמיר, קצוץ
1 כפית תרדל דיזון
1/2 כפית תחמין יין משובח
2 כפות יוגורט 0% שומן
פלפל שחור טחון טרי
1 כפית תרעוני תרדל שחורים
10 צנוניות, מגוקות וקצוצות דק
בבעוריי שמיר

קלפו את המלפפונים וקצצום. מרסקים את המלפפונים במסחטה או בטעבר מזון, מוסיפים שמיר, תרדל, תומן, יוגורט ופלפל. מערבלים שוב למזיגה חלקה לגמרי. מעבירים לקערה ומקרים.

סלט חצילים ופלפלים אדומים

(4-6 מנות: מנה – חצי כוס, 40 קלוריות)

2-1 חצילים בינוניים
3 פלפלים אדומים גרולים
5 בצלים ירוקים
1/2 כוס חומץ משובח (בלסמי, אם יש)
2/3 כפית מלח
1/2 כפית פלפל שחור טחון טרי

קלים את החצילים מעל לחבה פתוחה עד שיתרככו. מצננים במטבח. קולים את הפלפלים מעל לחבה פתוחה או תחת אסכלה עד שהקליפה משחירה ומעלה בועות. מכניסים לשקית וסוגרים. משהים עד שיצטננו מעט. קולפים, חוצים ומסלקים את הגבעול ואת הגרעינים. קוצצים לרבועים בגודל מסתמה.

שוטפים את הבצלים, ותוכים וזורקים את הקצוות. מורסס לפרוסות אלכסוניות דקות. מערבבים יחד את כל הזוהרים. מגישים במסרטרות הדרר.

סלט סלק ומנגו

(כ-4 כוסות, 8 מנות, 56 קלוריות במנה)

2 כוסות קוביות סלק מבושל (ב-500 גרם)
1 כוס קוביות מנגו (או פפאיה)
1/2 כוס בצל, מגורר או קצוץ דק מאוד
1/2 כוס מיץ ליים או לימון
2 כפות זנגביל בבוש בחומץ
2 כפות חומץ זנגביל (מצוצנת חזנגביל הבבושל)
עלי חסה להגשה

מעבירים את כל הזוהרים לקערה, ומערבבים בעדינות, מגישים מיד על מצע עלי חסה.

מרק מלפפונים קר

(4 מנות, כל מנה כוס, 25 קלוריות)

6 מלפפונים גרולים ומרים
1 כפית שמיר, קצוץ
1 כפית תרדל דיזון
1/2 כפית תחמין יין משובח
2 כפות יוגורט 0% שומן
פלפל שחור טחון טרי
1 כפית תרעוני תרדל שחורים
10 צנוניות, מגוקות וקצוצות דק
בבעוריי שמיר

קלפו את המלפפונים וקצצום. מרסקים את המלפפונים במסחטה או בטעבר מזון, מוסיפים שמיר, תרדל, תומן, יוגורט ופלפל. מערבלים שוב למזיגה חלקה לגמרי. מעבירים לקערה ומקרים.

קצת מתח, הרבה אוירה

ספר לבנות עשרה

מסיבת פיג'מות (2)

תסוד של סיוון סמדר שיר
תוצאת ידיעות אחרונות

לפני ש"מסיבת פיג'מות" הראשונה יצאה לאור בספר, היא סופחה כ-4 חלקים לגליונות "ראש" ו"ל ולא היתה משהו מיוחד. סתם סיפור לבנות עשרה, על חברות טובות שנוהגות להתאסף פעם בחודש למסיבת פיג'מות מסוחרות, ופתאום קורה להן מצב: מישהי לא יכולה לארוח, ואז איך יוצאים מזה? סיפור קטן מהווי ילדות בגנה 12-14, לא פרחף מיי"ד"ע"מה, אבל כתוב היטב ומגרה להמשיך לקרוא עד הסוף, גם אם לא ממש איכפת לך איך זה יסתיים.

"הסוד של סיוון" הוא הסיפור השני בסידרה, וניכר בו שנכתב בחשוקת לב ובכוונה להעביר מסרים. לא סיפור דידקטי, ולומחה של סמדר שיר ייאמרו, שאין אגלה נגמת הספה גלוית, אבל יש לה מסרים שהיא מייטבה להעביר, מפני שהם עשופים הטוב באוירה ובעלילה, קצת מתח, קצת הסבוכה, לצד עומק וחומר למחשבה. הגיבורים סימפטיים, הדיאלוגים אמינים, הקצב כושר לקרוא בנשימה אחת.

העלילה מתאמת לבנות, אם כי גם בנים שאינם להוסים רק אחרי הרפתקאות כסאות, עשויים לנגות.

לכיתה של תמר, הכפסרת, מגיעה ילדה חדשה, שמפפוחתה עברה דירה סמוך לסוף שנת הלימודים. מנוה, מי מעביר ילד לבית ספר חדש בסוף השנה? מה מתחתר מאחוריו זה? תמר וסיוון, הילדה החדשה, מתיידרות, הסוד מתגלה בהדרגה, כאן המתח. אבל יש בספר גם הדבה אוירה משפחתית, הורים ואחים, והיחסים שביניהם, וגם להם יש בעיות, וגלבים, ועליהם להחליט ולתפוס עמדה. תמר וסיוון אינן חיות בואקום. העלילה הבסיסית מתרחשת בעולם מציאותי, בית, כיתה, שכונה. אבא של תמר הוא עו"ד-כייסק, אבל לפעמים מה זה מעצבן: אמא קצת נוזיקית, אבל סדר גמור, רק צריך להפוס אותה ברגע הנכון; לאנשים יש סודות ורגישות, ומסיבת הפיג'מות היא כסף הכל עילה לטפל בנושאים כמו הסדרה מיניה, עלילות שוא, מגיעה בציעגת הסרט, זכות הציבור לדעת, תופש החכירה ועוד. נוסאים רצינים מאד, המובאים בספרה לא סמדר שיר בעטיפה קלילה יחסית, המתאימה לבנות עשרה.

ספר טוב, ערכי ולא סטיף, לבני (כפרם בנות) 10-14. גם הוריהם יהנו.

ספר לילד

לחלום כשמשעמם

חכוכבים של ערן

אירית וייסמן מינקוביץ
חוצאת רשפים

דרך כלל ערן עסוק מאד, אבל לעיתים, רוזקה בצהריים, משעמם לו. אז הוא מריע ומחפש תעוסקה ומעיר את אמא, שכעסה וצועקת... מי לא מכיר מצבים כאלה? יום אחד החליט ערן שבשעות הצהריים הוא יחלום לו חלומות, יצמיח כנפיים ויעוף.

הכר, מרי יום הוא הגיע על כנפי הדמיון לכוכב אחר, כוכב מחר ומוזנח, בו פה מרוחים, מיריות מרוחים, כאן מחולכות, חיות מחזיקות, וכולם ידידותיים וסימפטיים ומוכנים לשחק, עד שחלפה שעה הצהריים ואמא מתעוררת, מוטרעת שלא הפריעו לה...

סיפור חמוד מאד, לכיתה של תמר, הכפסרת, מגיעה ילדה חדשה, שמפפוחתה עברה דירה סמוך לסוף שנת הלימודים. מנוה, מי מעביר ילד לבית ספר חדש בסוף השנה? מה מתחתר מאחוריו זה? תמר וסיוון, הילדה החדשה, מתיידרות, הסוד מתגלה בהדרגה, כאן המתח. אבל יש בספר גם הדבה אוירה משפחתית, הורים ואחים, והיחסים שביניהם, וגם להם יש בעיות, וגלבים, ועליהם להחליט ולתפוס עמדה. תמר וסיוון אינן חיות בואקום. העלילה הבסיסית מתרחשת בעולם מציאותי, בית, כיתה, שכונה. אבא של תמר הוא עו"ד-כייסק, אבל לפעמים מה זה מעצבן: אמא קצת נוזיקית, אבל סדר גמור, רק צריך להפוס אותה ברגע הנכון; לאנשים יש סודות ורגישות, ומסיבת הפיג'מות היא כסף הכל עילה לטפל בנושאים כמו הסדרה מיניה, עלילות שוא, מגיעה בציעגת הסרט, זכות הציבור לדעת, תופש החכירה ועוד. נוסאים רצינים מאד, המובאים בספרה לא סמדר שיר בעטיפה קלילה יחסית, המתאימה לבנות עשרה.

ספר טוב, ערכי ולא סטיף, לבני (כפרם בנות) 10-14. גם הוריהם יהנו.

פתיתי פסטה עם לימון ועשבי תיבול

(6 כוסות, 4-6 מנות, כ"א 237 קלוריות)

8 כוסות מרק צח מוריקות
2 כוסות פתיתי פסטה (גנגולים או דמויי אורז)
1 כוס עשבי תיבול, קצוצים (פטרוזיליה, ריחן, או טרגון)
1/4 כוס מיץ לימון טרי
פלפל שחור טחון טרי
מלח

מרתיחים את המרק בסיר גדול, ומבשלים את הפסטה במשך 15-10 דקות, או עד שתתרכך. מסננים היטב. מקפיצים את פתיתי הפסטה עם עשבי התיבול ומיץ הלימון. מתבלים בפלפל ובמלח לפי הטעם. מגישים חם או קר.

סורבה תות

(5 כוסות, מנה 1/2 כוס, 132 קלוריות)

1 כוס סוכר
1/2 כוס מים
קורט מלח
4 כוסות מחית תותים, מסוננת
1 כף מיץ לימון
2 כפות ליקר קפה או קירש

שמים בסיר את הסוכר, המים והמלח ומביאים לרתיחה. בוחשים עד שהסוכר נמס. מסירים מהאש, ובחשים פנימה את רסק התותים. מצננים ומקררים היטב. מערבבים פנימה את מיץ הלימון ואת הליקר. מקפיאים במכונת גלידה ולפי הוראות היצרן.

לארון המשחקים

תרכבה לגיל הרך

ברת אורדע יוצאת בשני משחקי תרכבה חדשים לילדים בגיל הרך: "לוקי" ו"קריאיטו קיר". המשחק הראשון הוא תרכבה המצוה אתנו מחשבות וסכנולוגי לילד. המשחקים מעוריצים ומגיעים ילדים לתכנן ולבנות ביתר ולוחר, לפצח רעיונות ולפתור בעיות.

מרת משחקי הלוקי עשויה מפלסטיק משוכה וצבעוני, ומכילה צורות הגרסיות המתחברות כמחברים, גלגלים וגלגלי שיניים. בסוף הבנייה ניתן להפעיל את הרגע. הילד בונה בהתלהבות ומבין כיצד פועלים דברים לאחר שהוא מרכיבם בעצמו. מיועד לגילאי 4 ומעלה. מחיר המשחק: 140-48 שקלים בספסר הוילקים.

"קריאיטו קיר": מרת משחק ותרכבה נוספת המכילה חלקים מיוחדים, כלי עבודה, גלגלים, ברגים חוקים, גלגלת וכו'. הילד מביא את עצמו, מחרת, ועליידי כך מתפתח מתכנן ומתמודד עם הבעיות לתרגם רעיון למעשה. מיועד לגילאי 4 ומעלה. מחיר המשחק: 100-70 שקלים.

המשחקים מיוצרים בקיבוץ מלכיה, ומשווקים בישראל עליידי כלל שוק ומסחר.

שלט חצילים ופלפלים אדומים

(4-6 מנות: מנה – חצי כוס, 40 קלוריות)

2-1 חצילים בינוניים
3 פלפלים אדומים גרולים
5 בצלים ירוקים
1/2 כוס חומץ משובח (בלסמי, אם יש)
2/3 כפית מלח
1/2 כפית פלפל שחור טחון טרי

קלים את החצילים מעל לחבה פתוחה עד שיתרככו. מצננים. קולים את הפלפלים מעל לחבה פתוחה או תחת אסכלה עד שהקליפה משחירה ומעלה בועות. מכניסים לשקית וסוגרים. משהים עד שיצטננו מעט. קולפים, חוצים ומסלקים את הגבעול ואת הגרעינים. קוצצים לרבועים בגודל מסתמה.

שוטפים את הבצלים, ותוכים וזורקים את הקצוות. מורסס לפרוסות אלכסוניות דקות. מערבבים יחד את כל הזוהרים. מגישים בסמטרטרה הדרר.

מרק מלפפונים קר

(4 מנות, כל מנה כוס, 25 קלוריות)

6 מלפפונים גרולים ומרים
1 כפית שמיר, קצוץ
1 כפית תרדל דיזון
1/2 כפית תחמין יין משובח
2 כפות יוגורט 0% שומן
פלפל שחור טחון טרי
1 כפית תרעוני תרדל שחורים
10 צנוניות, מגוקות וקצוצות דק
בבעוריי שמיר

קלפו את המלפפונים וקצצום. מרסקים את המלפפונים במסחטה או בטעבר מזון, מוסיפים שמיר, תרדל, תומן, יוגורט ופלפל. מערבלים שוב למזיגה חלקה לגמרי. מעבירים לקערה ומקרים.

בצלאל עמיקם

הו, הסלע האדום

פטרה, עיר הקברים החצובה בסלע
והחשובה בערי הנבטים, נחשבת עד
היום ליעד הרפתקני נכסף אך בלתי
מושג. עכשיו יש סיכוי שתהפוך לאחד
תיירות מוצף רבבות ישראלים

הסלע האדום – פטרה. אתמול חלום בלתי מושג, נושא של רמיון: היום קניון סלע על גבול חכיפופים בין הערבה להרי אדום שסגור; מחר יעד מסויל ומוצף רבבות ישראלים, שיגדרו אליו בשקיקה וימלאו אותו באשר אדם שאין לו טוף.

פטרה, ביזנטית סלע, מצויה בסך הכל כ־80 ק"מ מדרום לים המלח. מכאן מנחה רק כבית דרך קצרה. פטרה המוקפת גושי הרים מבחרים היתה בירת ממלכת הנבטים. אדני תמרבר הללו בחרו בנקיקי הסלע ובמצוקים להקים את מרכזם.

הנבטים התיישבו בחבל ארץ גדול, מדברי ודליל אוכלוסין. בימיהם ידע האזור הצחיח תקופות שריחה חוזר, שהתחלפו בעידן של חורבן ושממה.

לפני למעלה מ־1000 שנים הגיעה לסיומה תקופה מפוארת של צמיחה ושגשוג, שהשתרעה על פני 1500 שנים. קיצה של ממלכת הנבטים, שהוקמה בעמל גמלים, סתם את הגולל לא רק על פטרה והרי הנגב, על עבדת, על שבטה ועל ממשית – אלא גם על מאמץ אנושי כביר שאין לו שיעור.

> *הנבטים בנו בתים מפוארים לאלים, לצבא ולמתים, אך הם עצמם הסתפקו במגורים צנועים: מערות, סוכות, אוהלים. רק במרוצת השנים נטשו את אוהליהם ועברו לגור בבתי אבן שהתנשאו לגובה רב*

הנבטים ועירם פטרה נזכרים לראשונה במאה הרביעית לפני הספירה. מלכים ושליטים, רומאים ויהודים, נתנו לשתף עמם פעולה. השלטונות הביזנטיים, למשל, ראו בהם חיץ בין הארץ הנושבת לשודדי המדבר. כאות הערכה לתפקידם החשוב, סדרו אותם מתשלום מיסים. לאור הכיבוש המוסלמי, שאסר עליהם לייצר יין, הם איבדו למעשה את מקור מחייתם העיקרי.

יין נבטי קשה היום להשיג, אך מותר להלל ולספר בשבחו. הרי הנגב היין מכוסים בגפנים, ובאחרים שונים התגלו גתות ויקבים.

בית קברות ובמי

עכשיו, בשאנחנו מכירים את הנבטים, תגיע הזמן לבקר בנקבורה שבעריהם, פטרה.

פטרה מצויה בבקעה צרה, שכל ארכה בקילומטר אחד. כלבר דיוחכה המסיסמלי כ־400 מטר. משני צידי הקניון מוקרים ערות סלע תלולים, המתנשאים עד לגובה של 300 מטר. המסילה הראשית חצתה את העיר ממזרח למערב, כשמשני עבריה מצויים היום שרידים עתיקים.

אל פטרה מגיעים במעבר צר הנקרא הסיק, ודרך היורדת מן הסיק אל העיר מוליכה תחילה לתיאטרון, שהוקם מעל לגדה הדרומית של ואדי מוסה.

הארכיאולוג אברהם נגב, שהיכה לחקור את אדרת חייהם של הנבטים, לא היה בעולם בפטרה. אולם הוא מכיר את המקום על בוריו. "ערב ביקרתי בפטרה, אך אני רמת מוכרת שם, לפני שנים אחדות חזמנתי לבקר בפטרה, למרות שיש לי אחריות ישראלית ואין לי. ודבקן זה. כרגע האחרון לא יצא הביקור אל הפועל. לשמח זאת, הזמנתי לחשתתף בקונגרסים על הנבטים וחרבתם, בהם השתתפו ארכיאולוגים ירדנים".

פרופ' נגב חיבר את הקרן רב והחיקיו: פטרה, באנציקלופדיה הדשה לחפירות ארכיאולוגיות. הוצאת כרשא. נגב מרגיש את מיקומו של התיאטרון, ששמש משם כיצוק ומילא הפקיד פולחני. בפטרה ובא ראה בית קברות נבטי מרשים. הקברים הם מונומנטליים, הבנוים בסלע. נגב מונה בפטרה מקדשים וקברים. המקדשים בנויים עם היכל חיצוני, היכל פנימי ושרשי קדשים

פטרה. המראה שהלהיב את הדמיון

והרביה). עיר הקברים חצובה בסלע, ולצורך המלאכה ישרור הזיזים ובחקקה חוית עיטורית.

הקבר המפואר ביותר בפטרה נקרא ח'זנה – ארון בערבית. חזיתו בעלת שתי קומות, ובסלע נחצבו שישה עמודים בעלי כותרות, המעניקים לו עומק. לדעת המול, בשתמורה בחזיתות הקברים בפטרה רק כתובת אחת, שיש בה כדי לסייע בקביעת זמנו של החזיתות. בראש הקבר גמלון ענק, והאנשים העומדים מתחתיו נראים כגמדים. ההערכה היא, שהקברים נחצבו במשך כ־100 שנה, כשהמאוחרים ביותר הם משנות ה־80 לספירה.

ונשים למען ונשים

פרופ' נגב גורס, שהחברלים הסגנוניים מבטאים את ההתפלגות הסוציולוגית של החברה הנבטית.

מסתבר שחלק מהקברים, המכונים ו'נם המילון, נחצבו על ידי נשים – למען נשים. לעיתים מוצעה העבודה מתוך שותפות עם גברים. החברה שהיה באדום, שפטרה בפרכות, משקפת את חלקו של המעמד הבינוני, שהיה היסוד המרכזי בה. הקברים המפוארים ביותר הם קברי המלכים.

הנבטים בנו בתים מפוארים לאלים, לצבא ולמתים, אולם הם עצמם הסתפקו במגורים צנועים: מערות, סוכות, אוהלים. רק במרוצת השנים נטשו את אוהליהם ועברו לגור בבתי אבן רבי מידות, שהתנשאו לגובה של קומות אחדות.

הנבטים תושבי פטרה גרשו לביסיהם הבנסות עצומות משיירות הסחר. הם הקימו מערכת פיקוח והבטחה לחולכים במדבר, תמורת "דמי חסות" נאים. הרומאים, שעינם הייתה צרה בעושר הרב, שורם לנבטים תוך כדי תיווך ותגנה – התנכלו להם. מממלכת הנבטים בפטרה הידרדרה ומעמדה הכלכלי והצבאי. שליטי רומא ניצלו את רגע המולשה וצירפו את פטרה לפלסטינה.

הנגדרת הגיעה למרבר במאה הרביעית. במאה ה־12 נכבשה פטרה על ידי בלדוין הצלבני, מלך ירושלים. המעט האחרונה בה נוכרת פטרה בכתובים היא בימי ביקורו של ביברס, המנצח הגדול על הנגדים.

זה למעלה מ־150 שנה מגזה פטרה מוקר משיכה למבקרים. כבר במאה הקודמת היתה יעד מבוקש על ידי נוסעים רבים. חפירות ארכיאולוגיות ראשונות נערכו בה ב־1928, על ידי משלחת במימונו של הלודר מלצ'ס, הן נמשכות גם היום.

המסך יורד על סיני

מוזיאון ישראל מציג: תערוכת סיני.
מימצאי החפירות שנערכו בחצי האי
סיני ב־15 שנות הכיבוש הישראלי

הישראלים מתבעצים לסיני. הכרזות מסרבים שכן הגבולות פתוחים ועמך ישראל זורם לסרבר ולחופי הזהב שלו ללא מעצורים.

קבלת חגים של הבדואים, שאגב לא שכחו את העברית שהיתה שגורה בפיהם, לבבית כשהיתה. "השלום הוא טוב", מקום בפה נטול שיניים בדואי ישיש את פני אורחיו הישראלים בחוף הזה. "אנחנו שמחים שיש לנו עצמאות עם המצרים, אבל רוצים לחמשיך ולעבוד עם היהודים".

מלצר צעיר לבוש לבן, דובר עברית רהוטה, אומר, כי לרהב מגיעות נערות הוכות שיער משווריה

תבשיטים, מטחת קבורה

מעיכת קבורה מוחבת

בהמוניהן. הן משוועות על הבדואים, נסיכי המדבר הרומנטיים – אבל הוא, על הישראלית אינני מוכן לוותר.

סמנן אולי סמלי לפרידה הסופית שלנו מסיני, צמוי בקרוב. השלב האחרון של מימוש חסכם השלום עם מצרים, שנתחם ב־1979, הוא החזרת מימצאי החפירות, שנערכו בחצי האי סיני במשך 15 שנים ארוכות. למעלה מ־1,000 פריטים, שנחפרו באתרים היסטוריים בסיני, עריין שמורים אצלנו. המצרים תבעו את אתרותיהם מחדש וניסצו את האשליה, כי יניחו לעתיקות לשכון בשלום בישראל. בתחום זה אין מחוות. אמרנו 15 שנים, אבל למרות הזמן הרב, "הוקרים עריין רחוקים מתחושה כי מיצו את הידע על סיני.

השפע הוא כה גדול, שיידרשו עוד ימים רבים כדי ללמוד אותו, לתעד, לברוק ולכתוב סיכומים. בלחץ משרד החוץ, שרצה מאוד לישב את החדרים, הוקצבה לחוקרים הישראלים תקופה של שנה וחצי, הוגלכה וסמתיימת בימים אלה. במוזיאון ישראל החליטו לא להחמיץ את החזדמנות האחרונה, ולהציג בפני הקהל חלק ממימצאי החפירות שנערכו בסיני. המימצאים ותגלו על ידי צוות המחקר של אוניברסיטת ברגוריון בנגב, אנשי אוניברסיטת תל־אביב וקצין המסה לארכיאולוגיה בסיני.

עדויות מיוחדות על החברה הבדואית "הבדואית" הראשונה ברדים סיני הם ה"נוגאמים" המסתרים – מבני אבן עגולים, ששימשו בקברי מלפנה. מבנים אלה הם בני כ־5,000 שנה – הקדומים ביותר בעולם ששרדו עם גגות שלמים. שחזור נוגאמים בקנה מדה של 1:1 נבנה בתערוכה ולידו מוצגים תבשיטים, כלי עבודה ושאר מנחות הקבורה שנתגלו בשדות הנוגאמים בסיני.

מימצאים מרתקים אחרים הם חפצים מצריים – כלי חרס צבועים, תרשישות וסביעות הזהב, שנחשפו בשני אתרים מתוך מערכת הביצורים האסטרטגית, שהקים המצרים לאורך הדרך הצפונית של סיני, המבטיחים את קיומה של האימפריסטרציה המצרית בסביבה בתור המלכה המצרית הדשה.

מסכות קבורה מצויירות ומתוכנות, שנמצאו בבית הקברות של תל אל־דיר, הן אחת הקבוצות המעניינות בתצוגה. המסכות, שכיסו את פני המתים, הן מלאומיות בסגנונן ומרומזות על אימוץ מנהגי הקבורה המצריים על ידי תושבים ויוונים וקומרסאים של מין בתקופות הפרסית, ההלניסטית (המאה ה־4 לפנה"ס).

חשובים ביותר המימצאים מסמרת ומרשת של סרגלה אל הארם, המגדישים את הקשר המסחרי של הקשת הבדרגה והמאוחרת מימצאים מן הדת ותרומת מאסרתיה, המעידים על קיומה של אמנות מעוצבת של יהודים, נצרים ומגאים בקרן בקשת ותרומת המאוחרת, וקבוצה גדולה של מרכזים מלאי קליעה, שנשתמרו בצורה מפתיעה, כמו אף הבאנרים מן המאה ה־14, אשר מסיימים את התצוגה. "הדגש חמסר על תערוכה סיני במוזיאון ישראל, ביחוד חוכרותם בלבד".

פיתוח תכנון ויצור

של חלקי גומי, סיליקון ופולימרים מתוחכמים לתעשיה, לחקלאות ולתחזוקה

'הוואה' – גבעת־עוז

ד"נ מגידו – מיקוד 19225 טל' 06-524932 פקס' 06-524933

רוקנבל הברזילי, מימין: השוער טאפאריל נחוץ מאחורה. משמאלי: המאמן קרלוס אלברטו פאריירה מונף אל־על ע"י שחקניו

שליחנו המיוחד לרוס־אנגלס, מוטי חביב, מסכם את המונדיאל

זכיית ברזיל — ניצחון הצדק

מן הטעם הפשוט: אלופת העולם היא הנבחרת היחידה שלא הפסידה ולו משחק אחד במונדיאל הזה

הזכייה של נבחרת ברזיל בגביע העולם היא בבחינת צדק סטטיסטי מושלם. הברזילים הם היחידים שלא הפסידו ולו גם משחק אחד במונדיאל, סיימו 5 משחקים בנצחונות, שני משחקים כנעקוקים, כבשו 11 שערים וספגו רק 3. הישג כביר, המצדיק את הזכייה, גם אם היא השגת

רעידת אדמה, פרק בי

ב־17 ביוני רעדה הארמה מתחת לרגליהם של תושבי לוס־אנג'לס. בדיוק חצי שנה אחרי, ב־17 ביולי, גרמו רבבות אוהדים ברזילים לרעידת אדמה מסוג אחר.

העיירה פסאדינה לא ידעה וכבל הנראה גם לא תדע לעולם קרנבל כזה ברחובותיה הקטנים, השקטים והדוממים. שלשום, משך כל חלילה, לא הצליחו תושבי פאסדינה לעצום עין.

שכן, הברזילים שמאו ימי מלה במכסיקו 70, לא היתה להם סיבה אמיתית להגזו, הציאו הוצאה מה שנאסר בבסון 24 שנים.

ראיתי שם נשים מנגורות שוברות את ימי ברזיל העגמים. ראיתי עלומות זון שנולדו אחרי שפלה פרש. וכמובן, יש שם ברזילים, בשיער צבוע בדיוקצוגו, או בחולצה בצבעי הדגל הלאומי של ברזיל. והשמחה היתה היסטרית.

אבל לא רק פסאדינה היתה עדה להתפרצות השמחה של הברזילים. גם הגיליתי, לוס־אנג'לס וחעיר הנתחתה.

בשעות הערב כאן, בקיר אצלכם באר"ן, כבר קריר. אבל הברזילות החמות לא הרגישו את מזג האויר, אורת קשה לי להסביר את חלבוש המיניפלי שלהן, לעומת האמריקנים המעונבים שבכנסי למורדוגי הלילה ולא הבינו על מה המהומה.

עם שלמה שרף בוילה של מרמור

"המשלחת הישראלית" למונדיאל בילתה את ליל הנפר בחוילתו המפוארת של אלי מרמור, פעם כדורגלן בהכח רמת־גן וחיתם איש עשיר מאד, העוסק בנכסי דלא ניידי ומיסיחתרראיה.

אל מרמור, שהיה שותף לאליפויות של הכח רמת־גן (כן היו כאלה פעם), הגיעו בין היתר ירלי הוחאמרות לכדורגל, עזריים פילצן (ודעייתו), מאמן הנבחרת הלאומית, שלמה שרף (ודעייתו), מאמן הנבחרת האולימפית, יצחק שום (ודעייתו), סגן שר חוינוך ותרבות, מיכה גולדמן, מזכיל הפיגלר, עמוס אטינגר.

רשימה חלקית של כדורגלני עבר ישראלים שהיו שם: ישראל הג'ג, עזרא עזחיי, יעקב (פרומפור) שני, יוסי מגן. נעדרו: אברהם "נ'מבו" כהן, אריה ביתן, מוטי חיים. כן, וחיה שם שופט הכדורגל בדימוס, עבדיה צבי, שצמח בשפוקיר האוריאל.

כין שולחנות עמוסים בפיני תקרוצות לאנגיני טעם, על משפחי דשא נרחבים סביב בריכת השחיה, סמוך למגרש הטניס הפרטי, נשמע שלמה שרף מרוגש עד־חג מתמונאיל, ולירלי שלו, מילצן, אפילו אמרו אתה יודע, אנחנו משם 8 בעולם. חוץ מחמש הנבחרות שהגיעו אותנו בגמר המוקדם - תוסיף רק את ברזיל הארטילה".

אחר כך, קצת יותר ברציונות, אבר שרף שהמונדיאל הזה הוכיח לכולם שהיינו בכית קשה בשלב המוקדם. "עובדה שבסביה. וכלגריה סיימו בין ארבע הראשונות. הוסיפו את צרפת האולימפית, ותבינו שזה היה בית קשה. אילו היינו בבית של יוון היינו מגיעים לכאן".

אשרי המאמן.

*

ח"ון המצטיינים שלי במונדיאל הם: מאראדונה (ארגנטינה), דוריאיר (ברזיל), אלאוור (ברזיל), לאלאס (ארגנטינה), מאלדיני (איטליה), מטיאיצ'וב (בולגריה), אוצ'ר (רומניה), ברזיל (שבריה), ר. אנגיאן (איטליה), מאלאנג (רוסיה), ריטאוריו (ברזיל).

יוון — ישראל 80:71

בפתיחת משחקי אליפות אירופה לנוער בכדורס

ם י. חכם

בפתיחת משחקי גמר אליפות אירופה ה־16 בנוער שהחלו אתמול בהיכל הספורט בירושלים, הפסידה ישראל ליוון 80:71.

בישראל כלטו אלון שטיין, ויקי רוזה וגיא דנו, שקלעו ביחד 56 נקודות.

יתרון חשיא של היוונים במחצית הראשונה היה 18:29, ועד למחצית הקסינו רוזה ודנו ל־38:34.

שטיין סיוום מכל מצב ובקרבה ה־29 עיינין נשמר הפיגור (38:54) אבל כאן כדרוו היוונים בסדרת קליעות והנטיחו בצחוק.

קלעו ליוון: קאקיוזיס 28, בארלאוס 23, אפאנטיקולאו 18, מיכאלוס 7, יאנוליס 2, רפסוס 2.

קלעו לישראל: שטיין 21, דנו 18, רוזה 17, ירום 7, איל 2, להס 2, סער 2, אבן 1. שפטו: פרנסיסקו פאחארדו (ספרד) וסרגיי בולאנג (רוסיה).

שאר תוצאות אתמול: קרואטיה – אוקראינה 66:80; רוסיה 66:80; תורכיה 66:80; בית בי: אוסטריה – גרמניה 68:76; סלוניה – 74:79.

★ הבורסלן דיוסף, צ'מליגין, נמצע בנסהון קוצרנו ותוכל ליפיחה בתל־השומר.

משחקי היום

● בית א', 10.00: רוסיה – עמ' צרפת – סמרי.
12.00: תורכיה – אוקראינה.
● בית ב', 14.00: גרמניה – יון.
16.00: איטליה – יוון. מ' ישראל – סלוניה.

ויקי רוזה (13) נאבק ביוונים בתפסד הישראלי 80:71

60 מתפרעים נעצרו בפסאדינה

המשטרה עצרה 60 אוהדי ברזיל שהתפרעו במהלך התגיגות שנמשכו עד לשעות המוקדמות של יום שני, בעקבות זכיית ברזיל בגביע העולם. דובר המשטרה מסר כי מספר המעצרים נמוך, בהתחשב בעובדה שכ־15,000 איש המשיכו לחגוג בשעה לאחר שהמסכאות בעיר נסגרו למנוע בוקר.

רוב המעצרים בוצעו כתוצאה משכרות, אם כי מספר אנשים הואשמו בהתפרעות ובתקיפה.

4 שיאי גילאים השברו בגרמניה

שחייני ישראל הצעירים, קבעו בדרמשטט, גרמניה, 4 שיאי גילאים, בתחרות שבה השתתפו 640 שחיינים מ־11 מדינות, לרגש מוויים, מצרים ומרוקו.

★ קמנס מנסדורף ניצח אתמול את הדרום־אפריקני דייויד ג'ינקינז, 6־3, 6־3, 6־4, ועלה לסיבוב השני של תחרות הטניס בוושינגטון.

גם לייי גורדון חתם בהפועל חיפה

ם יוקף גלזר

הפועל חיפה השלימה אתמול את מבסת הקבוצה הישראלית מכבי ת"א, ראיה"ב ביוון, אילת, לייי גורדון, על חתם לעונה הנעו לאיר ואוקטוס. הוא יחליף אותו. טורדון הצטרף לשמעון אמסלם, שחותמם כבר בשבוע שעבר, ולשני בתן מחמולת עמלת, שחוא הוצרה בעיירה.

היום מתחילה הבחורות בן עשר למכבי חי

ם נמתלי כהן

הבחורות בן עשר מכבי חיפה, הגיעו לגמר הגביע הראשון שנשמעו אצל הכורר, ערב ערב ערב. ערב מבקש לעבור לחוות לחוות הוא רוזש לקבוע מחר ראש כרטיס השחקן שלו – בפיקוח אלף דולר. הסכום שקבע הוא מכבי חיפה, יעקב שר – 100 דולרים.

בדיון אמורים לחיות לעבור, גם מאמנו, ציתא שרחה כשל כך מן הקבוצה הראשונה יעקב שחר שאמור, לחזור מהמונדיאל בארה"ב, גירסתו לבורר.

הגיע

מכבי ת"א, ראיה"ב ביוון, בסמשחק שחותמם כבר בשבוע שעבר, ולשני בתן מחמולת עמלת, שחוא הוצרה בעיירה.

רומאריו מס' 1

התאחרות הכדורגל הבינלאומית בחרה בחלוץ נבחרת ברזיל, רומאריו, לשחקן הטוב ביותר במונדיאל.

רומאריו כבש חלליות 5 שערים, כיפל שער נוסף (לבנטו), ולזכותו נוקפת הבקעה נוספת בבעיטה 11 במסגרת בעיטות הכרעה בגמר שלשום נגד איטליה.

ברזיל, הכח הרב־לאומי

לא פחות מ־11 משחקני אלופת העולם, ברזיל, משחקים מחוץ לארצם. בה שאמור שגם אם הם לא משחקים פעולה בכל יומות השבוע, הרי שכדורגלנים טובים תמיד מעניינים.

השערי־סאבל, משחק ברבראנה, האיטליקיה. המגן, דוריביאנו, בבאיקון סלבה' ובכמו משחקים בלהקוהזיה הספרדיה, דונגה בשפוטגאים הבוטניה. דאי בפארים סאן־דרזמן הצרפתית, רומאריו בברצלונה הספרדית, אלאיאר בדומא האיטליקיה, מרסיאסאנטוס בבורוז הצרפתית, בוטלוגו מרגיע בבאייר לבקוזן הגרמנית.

חטבלה הסופית של האליפות:

	נבחרת	משחקים	שערים	נקודות
1.	ברזיל	7	3:11	17
2.	איטליה	7	5: 8	14
3.	שבדיה	7	8:15	7
4.	בולגריה	7	11:10	10
5.	גרמניה	7	7: 9	10
6.	רומניה	5	9:10	5
7.	הולנד	5	6: 8	9
8.	ספרד	5	6:10	5
9.	ניגריה	4	4: 7	4
10.	ארגנטינה	4	6: 8	4
11.	בלגיה	4	4: 4	6
12.	ערב הסעודית	4	6: 5	4
13.	מכסיקו	4	4: 4	4
14.	אירלנד	4	4: 3	4
15.	שוויץ	4	7: 5	4
16.	קמרון	4	4: 2	4
17.	נורבגיה	4	1: 1	3
18.	רוסיה	3	6: 7	3
19.	קולומביה	3	5: 4	3
20.	דרום־קוריאה	3	5: 4	3
21.	בוליביה	3	4: 1	3
22.	קאמרון	3	11: 3	3
23.	מרוקו	3	5: 2	3
24.	יוון	3	10: 0	0

טלוויזיה

06.30 חדשות
07.00 בוקר טוב ישראל
08.00 המופלים – סדרה בהמשכים
08.25 ובוקר פרפלת – סדרה הומוריסטית
08.55 ובלילה בכבי – כבר הוא יצור קסום
09.00 המוסגים הלוסטת שלי לילדים
09.05 בסמלכת כשוועיה – סדרה
09.00 פרפר וחמר – בלבד בחמה (ב)
09.30 דפי בטבקה הוגלית הנוכחית
10.00 קסר משפחתי – אדר משוחתף בסמים אסיר. משחק הפקידים
10.30 שמח מי לאבוק – סדרה קומית
11.00 יסמה קין
12.15 סדם קרוגנו – מוכרת ימי ונורר. סרט יומולדי של ווורנו שלי מרמן, סופר בגאות עם דאנגר אוריין, אלמה פריצת. מיזרחנו קרבוקאפיין
14.00 המגיה הראשונה – סדרה בת 3 פרקים
14.30 המגן הסוד – סדרה הרפתקאות
15.00 חדש בחיים – מכרות מקרית
15.30 מיז מוא – שידור חי מרחבי הארץ
15.00 חוט ודיי – דבר המחמגר. פרק 13
16 – חוט מסתבך מם אוכבות הים. ב – קבר חוד בפרקיף. ג – דרוזי מוזוק בחולל
16.00 חדשות
16.05 מיז מוא – שידור חי מרחבי הארץ
16.15 קבוט הוכרנו ה״ג
16.45 מיז מוא – שידור חי מרחבי הארץ
17.00 שרב חדש – מוחה: שלי ימומוביץ׳
17.30 מיז מוא – שידור חי מרחבי הארץ
17.40 מדאיר – שוט הפרק: שון אבות
18.05 מיז מוא – שידור חי מרחבי הארץ
18.15 החדשות בעוברית
18.30 מוזן לאמוות
19.00 חדשות
19.30 משפחת קשבי – סדרה קומית. שם הפרק: דיס מתפטנה קיצוני דרך
20.00 סבא – חדשות ומשבוטה
20.55 הוצרה הטבוגית של הלומו
21.00 שיחת ערבה – חבורת אירחה
21.35 דתון – סדרה קומית ב־5 פרקים
22.00 מפגון מל אמרוגר – סדרה דרמה. מבת הוצר של דיס פוגר, מטוחרות את מוחה. ביבריטיה דרך. דיהיום ואחבוחים של ארבעה ערבים
23.00 עונה לחצה – חדשות הלילה
23.10 יום מסבבר עדר 94׳ – עידנים מיים מאדוור הפסיבל
23.35 ריאן הטון – סדרה מחח
00.35 מוטוק של יום

ערוץ 2

11.00 תכנית לילדים ולמשפחה
13.00 אנשי המחר – סדרה לילדים
13.30 שוק בטוח – הדמה בחמה. ספרדיות, בהתוסנו של ר. בראנסבוק
20.03 פלפטריה בראי הקופחו – בטרבות מדוה אוחי – פנים הרגפוף גם אי אח המוסיקה שלי אל פיסי אהבה – הסדרגלים
21.00 מוין של הטבנה – לאחבי פיים נאמם בלבד – מחוג: מוסיקה לחרשוד (פרקים 6, 7 ו־8) איפיון עמי מקם מדרוך מר מדם המוזאונר מם הסקמלה בחמה בחמוגרת הסמסמרת מל אסלמה ביצוגה (חבר מוו)
23.00 בגיבים כיסוגו מל יום – דוד אהוב – אסוגים ודוגים בהקלטות היסטוריה – בטרבות הם עבגוו – אחרוגי שטבכר מגן בחמוגן מדוה מגיים, הבגיה, 4 מחמה בגו מיגר, אחי: 31 מפי 3: מחמה בחמדיאו מדאר, אחי: 87

רשת א׳

06.00 התחנמלות בוקר
06.16 אשמולות בוקר
07.00 הדשות בעוברית
07.30 שידים עברים
07.55 ביסת שיר
08.05 חוזה עם כוי הגרל
08.55 קראוט מסר
09.05 תבר אנשי – פחות
09.55 מחבון יומי
10.00 יומן מוראל
10.15 עמודי ליבה עם אורי לוגון
03.00 לא רוצים ליגון

שידורי גלגל״צ

07.10 מדיה בדרך עם אסר אשר
09.05 וגלגל הצלה
11.05 שמש עם אלי ישראלי
13.05 מיום אחד עם אדי אמסלי
15.05 ורמי קין
16.05 שבוע דוב עם רבי לוין
16.05 חכם בבבוים עם רן ליאופל
18.05 וגלגלאם עם לאה שוח
20.05 דריבי אין עם דב רבין
22.05 לילה מוב עם רוחין כפיר

קולנוע

תל אביב

נת: איים ומורה – בלוא בצחוק. 17.00, 19.30, 21.50.
דקל: פילדלפיה. 19.10, 21.50.
הוד 1: לעמוד את לב. 11.00, 13.30, 17.00, 19.30, 22.00.
הוד 2: איים ומורה – בלוא בצחוק. 11.00, 13.00, 15.00, 17.00, 19.00, 21.00.
הוד 3: מוקן חוץ. 11.00, 13.00, 15.00, 17.00, 19.00, 21.00.
הוד 4: מאהב אחר יותר מרי״. 11.00, 13.00, 15.00, 17.00, 19.00, 21.00.
הוד 5: מוקן מוראת. 11.00, 13.00, 15.00, 17.00, 19.00, 21.00.
הוד 6: מוקן לאן. 11.00, 13.00, 15.00, 17.00, 19.00, 21.00.
הוד 7: מוקן לאן. 11.00, 13.00, 15.00, 17.00, 19.00, 21.00.
הוד 8: מוקן לאן. 11.00, 13.00, 15.00, 17.00, 19.00, 21.00.
הוד 9: מוקן לאן. 11.00, 13.00, 15.00, 17.00, 19.00, 21.00.
הוד 10: מוקן לאן. 11.00, 13.00, 15.00, 17.00, 19.00, 21.00.
הוד 11: מוקן לאן. 11.00, 13.00, 15.00, 17.00, 19.00, 21.00.
הוד 12: מוקן לאן. 11.00, 13.00, 15.00, 17.00, 19.00, 21.00.
הוד 13: מוקן לאן. 11.00, 13.00, 15.00, 17.00, 19.00, 21.00.
הוד 14: מוקן לאן. 11.00, 13.00, 15.00, 17.00, 19.00, 21.00.
הוד 15: מוקן לאן. 11.00, 13.00, 15.00, 17.00, 19.00, 21.00.
הוד 16: מוקן לאן. 11.00, 13.00, 15.00, 17.00, 19.00, 21.00.
הוד 17: מוקן לאן. 11.00, 13.00, 15.00, 17.00, 19.00, 21.00.
הוד 18: מוקן לאן. 11.00, 13.00, 15.00, 17.00, 19.00, 21.00.
הוד 19: מוקן לאן. 11.00, 13.00, 15.00, 17.00, 19.00, 21.00.
הוד 20: מוקן לאן. 11.00, 13.00, 15.00, 17.00, 19.00, 21.00.
הוד 21: מוקן לאן. 11.00, 13.00, 15.00, 17.00, 19.00, 21.00.
הוד 22: מוקן לאן. 11.00, 13.00, 15.00, 17.00, 19.00, 21.00.
הוד 23: מוקן לאן. 11.00, 13.00, 15.00, 17.00, 19.00, 21.00.
הוד 24: מוקן לאן. 11.00, 13.00, 15.00, 17.00, 19.00, 21.00.
הוד 25: מוקן לאן. 11.00, 13.00, 15.00, 17.00, 19.00, 21.00.
הוד 26: מוקן לאן. 11.00, 13.00, 15.00, 17.00, 19.00, 21.00.
הוד 27: מוקן לאן. 11.00, 13.00, 15.00, 17.00, 19.00, 21.00.
הוד 28: מוקן לאן. 11.00, 13.00, 15.00, 17.00, 19.00, 21.00.
הוד 29: מוקן לאן. 11.00, 13.00, 15.00, 17.00, 19.00, 21.00.
הוד 30: מוקן לאן. 11.00, 13.00, 15.00, 17.00, 19.00, 21.00.
הוד 31: מוקן לאן. 11.00, 13.00, 15.00, 17.00, 19.00, 21.00.
הוד 32: מוקן לאן. 11.00, 13.00, 15.00, 17.00, 19.00, 21.00.
הוד 33: מוקן לאן. 11.00, 13.00, 15.00, 17.00, 19.00, 21.00.
הוד 34: מוקן לאן. 11.00, 13.00, 15.00, 17.00, 19.00, 21.00.
הוד 35: מוקן לאן. 11.00, 13.00, 15.00, 17.00, 19.00, 21.00.
הוד 36: מוקן לאן. 11.00, 13.00, 15.00, 17.00, 19.00, 21.00.
הוד 37: מוקן לאן. 11.00, 13.00, 15.00, 17.00, 19.00, 21.00.
הוד 38: מוקן לאן. 11.00, 13.00, 15.00, 17.00, 19.00, 21.00.
הוד 39: מוקן לאן. 11.00, 13.00, 15.00, 17.00, 19.00, 21.00.
הוד 40: מוקן לאן. 11.00, 13.00, 15.00, 17.00, 19.00, 21.00.
הוד 41: מוקן לאן. 11.00, 13.00, 15.00, 17.00, 19.00, 21.00.
הוד 42: מוקן לאן. 11.00, 13.00, 15.00, 17.00, 19.00, 21.00.
הוד 43: מוקן לאן. 11.00, 13.00, 15.00, 17.00, 19.00, 21.00.
הוד 44: מוקן לאן. 11.00, 13.00, 15.00, 17.00, 19.00, 21.00.
הוד 45: מוקן לאן. 11.00, 13.00, 15.00, 17.00, 19.00, 21.00.
הוד 46: מוקן לאן. 11.00, 13.00, 15.00, 17.00, 19.00, 21.00.
הוד 47: מוקן לאן. 11.00, 13.00, 15.00, 17.00, 19.00, 21.00.
הוד 48: מוקן לאן. 11.00, 13.00, 15.00, 17.00, 19.00, 21.00.
הוד 49: מוקן לאן. 11.00, 13.00, 15.00, 17.00, 19.00, 21.00.
הוד 50: מוקן לאן. 11.00, 13.00, 15.00, 17.00, 19.00, 21.00.
הוד 51: מוקן לאן. 11.00, 13.00, 15.00, 17.00, 19.00, 21.00.
הוד 52: מוקן לאן. 11.00, 13.00, 15.00, 17.00, 19.00, 21.00.
הוד 53: מוקן לאן. 11.00, 13.00, 15.00, 17.00, 19.00, 21.00.
הוד 54: מוקן לאן. 11.00, 13.00, 15.00, 17.00, 19.00, 21.00.
הוד 55: מוקן לאן. 11.00, 13.00, 15.00, 17.00, 19.00, 21.00.
הוד 56: מוקן לאן. 11.00, 13.00, 15.00, 17.00, 19.00, 21.00.
הוד 57: מוקן לאן. 11.00, 13.00, 15.00, 17.00, 19.00, 21.00.
הוד 58: מוקן לאן. 11.00, 13.00, 15.00, 17.00, 19.00, 21.00.
הוד 59: מוקן לאן. 11.00, 13.00, 15.00, 17.00, 19.00, 21.00.
הוד 60: מוקן לאן. 11.00, 13.00, 15.00, 17.00, 19.00, 21.00.
הוד 61: מוקן לאן. 11.00, 13.00, 15.00, 17.00, 19.00, 21.00.
הוד 62: מוקן לאן. 11.00, 13.00, 15.00, 17.00, 19.00, 21.00.
הוד 63: מוקן לאן. 11.00, 13.00, 15.00, 17.00, 19.00, 21.00.
הוד 64: מוקן לאן. 11.00, 13.00, 15.00, 17.00, 19.00, 21.00.
הוד 65: מוקן לאן. 11.00, 13.00, 15.00, 17.00, 19.00, 21.00.
הוד 66: מוקן לאן. 11.00, 13.00, 15.00, 17.00, 19.00, 21.00.
הוד 67: מוקן לאן. 11.00, 13.00, 15.00, 17.00, 19.00, 21.00.
הוד 68: מוקן לאן. 11.00, 13.00, 15.00, 17.00, 19.00, 21.00.
הוד 69: מוקן לאן. 11.00, 13.00, 15.00, 17.00, 19.00, 21.00.
הוד 70: מוקן לאן. 11.00, 13.00, 15.00, 17.00, 19.00, 21.00.
הוד 71: מוקן לאן. 11.00, 13.00, 15.00, 17.00, 19.00, 21.00.
הוד 72: מוקן לאן. 11.00, 13.00, 15.00, 17.00, 19.00, 21.00.
הוד 73: מוקן לאן. 11.00, 13.00, 15.00, 17.00, 19.00, 21.00.
הוד 74: מוקן לאן. 11.00, 13.00, 15.00, 17.00, 19.00, 21.00.
הוד 75: מוקן לאן. 11.00, 13.00, 15.00, 17.00, 19.00, 21.00.
הוד 76: מוקן לאן. 11.00, 13.00, 15.00, 17.00, 19.00, 21.00.
הוד 77: מוקן לאן. 11.00, 13.00, 15.00, 17.00, 19.00, 21.00.
הוד 78: מוקן לאן. 11.00, 13.00, 15.00, 17.00, 19.00, 21.00.
הוד 79: מוקן לאן. 11.00, 13.00, 15.00, 17.00, 19.00, 21.00.
הוד 80: מוקן לאן. 11.00, 13.00, 15.00, 17.00, 19.00, 21.00.
הוד 81: מוקן לאן. 11.00, 13.00, 15.00, 17.00, 19.00, 21.00.
הוד 82: מוקן לאן. 11.00, 13.00, 15.00, 17.00, 19.00, 21.00.
הוד 83: מוקן לאן. 11.00, 13.00, 15.00, 17.00, 19.00, 21.00.
הוד 84: מוקן לאן. 11.00, 13.00, 15.00, 17.00, 19.00, 21.00.
הוד 85: מוקן לאן. 11.00, 13.00, 15.00, 17.00, 19.00, 21.00.
הוד 86: מוקן לאן. 11.00, 13.00, 15.00, 17.00, 19.00, 21.00.
הוד 87: מוקן לאן. 11.00, 13.00, 15.00, 17.00, 19.00, 21.00.
הוד 88: מוקן לאן. 11.00, 13.00, 15.00, 17.00, 19.00, 21.00.
הוד 89: מוקן לאן. 11.00, 13.00, 15.00, 17.00, 19.00, 21.00.
הוד 90: מוקן לאן. 11.00, 13.00, 15.00, 17.00, 19.00, 21.00.
הוד 91: מוקן לאן. 11.00, 13.00, 15.00, 17.00, 19.00, 21.00.
הוד 92: מוקן לאן. 11.00, 13.00, 15.00, 17.00, 19.00, 21.00.
הוד 93: מוקן לאן. 11.00, 13.00, 15.00, 17.00, 19.00, 21.00.
הוד 94: מוקן לאן. 11.00, 13.00, 15.00, 17.00, 19.00, 21.00.
הוד 95: מוקן לאן. 11.00, 13.00, 15.00, 17.00, 19.00, 21.00.
הוד 96: מוקן לאן. 11.00, 13.00, 15.00, 17.00, 19.00, 21.00.
הוד 97: מוקן לאן. 11.00, 13.00, 15.00, 17.00, 19.00, 21.00.
הוד 98: מוקן לאן. 11.00, 13.00, 15.00, 17.00, 19.00, 21.00.
הוד 99: מוקן לאן. 11.00, 13.00, 15.00, 17.00, 19.00, 21.00.
הוד 100: מוקן לאן. 11.00, 13.00, 15.00, 17.00, 19.00, 21.00.

בתי מרקחות

בת ים: גני בת ים, הובאים 3
חולון: אהרון, הוסין 52
ירושלים: קופת הכללית שפראוס א, אבוגדרי 3
נתניה: לבון, עמר הוא 14
פתח תקוה: קופ"ח הכללית, רמת גן: חיים, קופ"ח הכללית, ההסתדרות 21
רמת גן: חיים, שוחאל 89
תל אביב בני: דיזנגוף 174; אפרסון, יהודה הלוי 110; תרשות ליכה ביחודת אר המשנה 69.00, בימים אוי: אם המוסבבד רפאל; דבוש: חמשה שירים (ב. הנדרסן, ס. בדוף); מולדוון: ובדיעיים מסמר מס' 2 בני מיטר, אוס. (רבעיית דוסון)
13.00 פרוס מרסן: סיסמיה קונצרטומה קמנה כלבר, צ'מבלו ומנוחר (חר שוויץ המנורבית, א. דוזרק); קוראי: רבעיים בגי קטנה מס' 2, אוס' מן (רבעיים קראיי) מאריה: שבנו ומיטות מנוחלרות מפרריות (מ. ברוגוצה מ. אומוזי אלבר פריז)
12.57 ביפוח עוד
14.06 הדרן – צלילים וקולות מוקבות הוסן – הכיוחון של ישראל לריאה
16.00 בבקשתך
18.00 מאוכנן הקלאסות
19.05 צלילים בין ערבים – בטרבות אולם אברהם – ויקאוריבסקאה מסצ'מי: שמאה בדו מחוד לגבר (מחוה מלדוחיו) יוהבבסיס ברחמנהלים אומה בבמה מ'ור הלחיב ולבוד (שיגור קוד – חרב'ל, ומקו יומוגו – ובלו); שוגרת: מוסיקה בבמה מיגר, ד. 940 (בדרגה עדן מלכשמר המיר. פסנתר ב־ד יידיש; הבריי: מחמה לצ'לו ולפסנתר (מיאם קוואיי – צ'ונג מיפר אבגו – מסנר)
20.00 בוקר טוב בבוקר – אילת, בבוקר: חמוזמה ספרדיות, בהתוסנו של ר. בראנסבוק
20.03 פלפטריה בראי הקופחו – בטרבות מדוה אוחי – פנים הרגפוף גם אי אח המוסיקה שלי אל פיסי אהבה – הסדרגלים
21.00 מוין של הטבנה – לאחבי פיים נאמם בלבד – מחוג: מוסיקה לחרשוד (פרקים 6, 7 ו־8) איפיון עמי מקם מדרוך מר מדם המוזאונר מם הסקמלה בחמה בחמוגרת הסמסמרת מל אסלמה ביצוגה (חבר מוו)
23.00 בגיבים כיסוגו מל יום – דוד אהוב – אסוגים ודוגים בהקלטות היסטוריה – בטרבות הם עבגוו – אחרוגי שטבכר מגן בחמוגן מדוה מגיים, הבגיה, 4 מחמה בגו מיגר, אחי: 31 מפי 3: מחמה בחמדיאו מדאר, אחי: 87

רשת ב׳

06.00 הבוקר הזה
09.05 אז מה היה לנו עם רבקה מיכאלי ואהוד מנור
10.05 הכל דברים
12.05 בחצי היום
14.05 דעי קטם
15.05 יומן חוץ
15.45 עיתונות חוץ עם יואב רמר
16.05 עבאו הכסף
17.05 חמש אחרי החדשות
18.05 הימים הם
19.05 שירים עברים
21.05 שירים עברים
23.05 אמצע הלילה עם אבי בטהרים
00.05 יומן חצות
01.05 מוזרון הלילה ושרשי
03.05 אור ראשון עם יובב כץ

רשת ג׳

06.03 סט לאם
07.05 אוקפן ג׳
09.05 עקוץ את הקוקייה
10.05 קול טיאס וקול קלה
11.05 שעשים נגים עם ד״ר הרדי
13.05 לוהב עם שאנ עמרי
14.05 אהבה עצמית עם ד״ר קוסר
15.00 קוסמת הכרמים עם עופר חשון
17.05 בדרך מן הים
18.05 מסגר המפוגלים הלוטי
21.05 בחוב המוזרה
22.05 שיר לאמוגי
23.05 חוגים בהקיץ

גלי צה״ל

03.02 בוקר טוב צה״ל
06.00 אינדיבפיה מסוחרת – חוזה המפע הנדל – עם פרופ׳ צבי פרון
06.30 בוקר טוב ישראל, ההדרה ראשונה
08.00 בוקר טוב ישראל, ההדרה שנה
07.15 בוקר חדש עם אלבם אוסקר
08.00 בוקר טוב ישראל, ההדרה שנה
09.05 יוברים עם הוקר
10.05 יכון לקרע״ – עם קוגי מרן ואסי נגאר
12.30 ״בילוי חוט״ – מדריך חדר מוזאוני תרבות וחברה
13.03 בחוגי הים
13.15 ״הוחוט בוסר״ – הוחוביות מחמשות לכם את הקיץ. עם מל כרמן
15.05 יש עם מי לדבר עם גרשון ריבר
16.05 מעגה לבני עם דר בקשר
17.00 מרב מקרה מאר בגלבלה
18.30 מוקד הדרום – עם דרי פיר ומיר מירסון
20.00 מבחן לחדשנות
20.30 ״פרקליטי אף אחד״ – מחוקי המפע המפוסם
21.03 ״יסר לדיסי״ – מוסגו מוערו מל הים
חסר בשידור שיר מסמכלבל מדר. מוסמחמים: שמעה דאמר, ולי מאיר, מיקי

שירותי חירום

משטרה

ירושלים, תל־אביב, חיפה, רמת־גן, ביר־בן, חולון, פתחתקוה – מל׳ 100. בית־שאן, נהריה, נתניה, עכו – מל׳ 100. אילת – 444; חדרה – 22444.

בתי חולים

תל־אביב והמרכז
״איכילוב״ תל־השומר – *
״ביילינסון״ פתחתקוה – *
״שערי־צדק״ תל־אביב – *
״הדסה״ עין־כרם – *
״אסף הרופא״ צריפין – *

★ כל המחלקות – כל השבוע.

נתניה
מלאת ומבוא בחדרות לסקרים דחופים – כל השבוע, כולל שבת.

ירושלים
שערי צדק – לידה.
הדסה עין־כרם – לידה.
בית־חולים – פינות, נוטים חדשה ע״ב – עיניים.
הקו הצבע – 03-204327, יחי א׳, ג׳, ה׳ 19.30-23.30.
קו מחוח לחדרים בשמוקה ביני ב׳ ד׳ה: 222232. ארגון הורים ארצי ״קו מחוח״, אזן קשבה לילדים וכמי עזר 621515-03 (24 שעות).

עזרה ראשונה לטיירים

מקדח ראשונה לטיירים ומביר המאמר לדוגמאת שיירים בישראל.
ביתמה: רחוב הגפן 26, קומה ד׳, מל׳ 371566 מחוחה מר יי רחוב, כולל שדר שבחות, שבחות חגים בשעה 20.00 עד 23.00
מדרשות שיירים בעזרה ראשונה:
הקדמה מחוחה כי יום כולל ומבוא ומחים הקדמה מחוחה כי יום כולל ומבוא ומחים יום המנוחה 9.00-24.00, אחרי המחה בחגים מלבחי בלבד.
רישוי מומר נוסר: ג׳ לפי המשבדיו קומה א׳, מל׳ 294869-03; 285622-03.

מוקד קופת כללית

המוקד יסמר מידע בימים א׳-ה׳ 08.00-20.00, בימי ו׳ 08.00-13.00. מלגם: 1908-177022.

יד ביד

אם קשבה במלמון ביד: ת׳בור – קו לוגר המאוה. ירושלים: 02-243358; ת״א – 03-5037939.

טיול לקרבות אנוש

ביקור אנוש בבית הקברות הצבאי בקרית שאול ובמוזאון לוחמי הגטאות. 03-5100000, 03-5100000.

אלי

מוחה בחרמה כלבי ילדים בשמוחה מל׳ 6956743, 261070. לשאול 08.00 עד 22.00

עזרה ראשונה נפשית

ערן ירושלים – מל׳ 02-610301
ערן תל־אביב – מל׳ 03-5461111
ערן ילדים תחוי, ת״א – 03-6961113
ערן חיפה – מל׳ 04-672222
ערן בר־אילן (ליד מערבי) – 04-666410
ערן חיפה – מל׳ 04-625110
ערן כפר־סבא – 052-913999
ערן באר־שבע – מל׳ 057-418111
מוקד, מרכז חדרים – 03-5100000.
מקוד נוער לך, חיפה, 24 שעות 04-6199999

מגדרות־אדום

ירושלים, ת״א, חיפה – מל׳ 101.
רמת־גן, בני־ברק, נבחרים – מל׳ 5379333; לוד, רעלה – 101, מל׳ 2310012-08; פתח־תקוה – מל׳ 9231334-057; מלבון – 101, מל׳ 9231401-03. נהריה, ע״י ירושלים 24 שעות בחיפה: מל׳ 03-5037939.

יד לילד

אם קשבה בבמלמון ביד: ת׳בור – קו לוגר המאוה. ירושלים: 02-243358; ת״א – 03-5037939.

בתי מרקחות

בת ים: גני בת ים, הובאים 3
חולון: אהרון, הוסין 52
ירושלים: קופת הכללית שפראוס א, אבוגדרי 3
נתניה: לבון, עמר הוא 14
פתח תקוה: קופ"ח הכללית, רמת גן: חיים, קופ"ח הכללית, ההסתדרות 21
רמת גן: חיים, שוחאל 89
תל אביב בני: דיזנגוף 174; אפרסון, יהודה הלוי 110; תרשות ליכה ביחודת אר המשנה 69.00, בימים אוי: אם המוסבבד רפאל; דבוש: חמשה שירים (ב. הנדרסן, ס. בדוף); מולדוון: ובדיעיים מסמר מס' 2 בני מיטר, אוס. (רבעיית דוסון)
13.00 פרוס מרסן: סיסמיה קונ

כלים יבים ברמה גבוהה
• צלחות • סכו"ים • כוסות
• כלי חגשה • מערכות קטה
• שולחנות • כסאות
השטיפה אצלנו וכלולה במחיר
1909/A

בר און
השכרת כלים
לאירועים
04-891866
טבעון

מבגו ליצוא
הדגמה באלמגור
משק אילן כץ
7200 קיאיר PI-1721010
ש.ה. הנדסה חקלאית בע"מ טל' 06-795243

הדף היומי

שבועון - העתון לתנועה הקיבוצית מס' 411 • 19 ביולי 1994 • י"א באב תשנ"ד

ריץ

שמונה מבכירי נחשי הצפע
של קיבוץ בית אלפא בחברת
לוכד הנחשים יעקב סלע.
סלע הוזמן לבית אלפא להפגין
את יכולתו המקצועית ובחום שעתיים,
כולל חליבת ארס, התפנה לערוך
צילום קבוצתי עם השלל.
חבר משתאה אמר, שהוא מלטף
את הנחשים כמו שילד מלטף
את חתול המחמד שלו

צילם דוד עיוב, כתב עמי רוזיוסקי

חוגגים חג משקי?
לרשותכם:
ניידת עניידת
חמלכות + מצעמונים, צוות מנוסה עם מקצועי
עשרות ארוחים, חגי משק, מוצ'ים, חתונות
בחתונה ובמיצים
ההזמנות מקבלים באלמוגים שדיישקי לאור
ירמה מאלמגור, טל' 04-9552...

אינג' בר-יהודה בע"מ
בניה מתועשת משולבת
מפלדה ו/או בטון
• תכנון, יצור והקמה
• מבני תעשיה עבור מפעלים • מחסנים וסככות
• מבני משק • מרכזי מזון • רפתות
• עבודות קונסטרוקציה וכיסוי באיסכורית ובפלרוף
• קבלן מאושר ע"י פלרם - רמת יוחנן

ועידת נעמ"ת תנעל היום לאחר שתבחר בעופרה פרידמן ליו"ר

פרידמן מבטיחה כי תוסה לפעול כדי לשלב יותר נשים בעמדות מפתח בכיורות □ "אוסקר נעמ"ת" יוענק הערב ל־13 נשים בולטות

□ אבשלום קווה

היום תבחר הועידה בעו"ד עופרה פרידמן למזכ"ל נעמ"ת כמקומה של דרורה מאיר, אשר נתמנתה לתפקידה לאחר מחירתה של מאשה לובלסקי לכנסת.

בדיון שהתקיים אתמול במעמד האשה בחברה במשפחה אמרה פרידמן, כי בקדנציה הקרובה היא תנסה להשפיע על מקבלני הכוח במדינה כדי לשלב יותר נשים בעמדות מפתח בכירות. היום גם יוענק "אוסקר נעמ"ת", פרס מיוחד מטעם נעמ"ת ל־13 נשים הבולטות בתחומי הפוליטיקה, האמנות, העסקים, המסחר וכיוצא בזה. בין מקבלות הפרס, מבכירת המדינה מרים בן־פורת, הסופרת עירית לינור, אשת העסקים פנינה רוזנבלום, השחקנית אורנה פורת, והשרדנית אילנה דיין.

מספר החברות בנעמ"ת מגיע ל־827 אלף, ממספר הסניפים הוא 70 והאירגון מפעיל 336 מועונות וגני־ילדים.

בבחירות השתתפו כ־400 אלף חברות, ולמעלה מ־50 אחוז מהן בחרו בעופרה פרידמן. הוועידה תקבל שורה ארוכה של החלטות בתחומי עבודת נשים, משפט, מעמד המשפחה, חינוך ואיגוון. אחת ההחלטות הבולטות של הוועידה קובעת, כי נשים שאינן חברות הסתדרות יוכלו להיות מעתה ואילך חברות בנעמ"ת. שורה נוספת של החלטות עוסקות בתחום הבטחת שכר שווה לעובד ולעובדת וכן חקיקת חוק גיל פרישה שווה וגמיש. החלטות נוספות עוסקות בזכויות האם ובדרישה לאפשר לאשה לנהל תיק נפרד במס־הכנסה ולאפשר לה שומה נפרדת לפי בקשתה, גם אם בני הזוג חולקים עסק משותף או משק משותף. פרק מיוחד כולל עידוד יוזמות עסקיות עבור נשים. נציגת "רם" בוועידה, שולה שוה, אמרה במהלך הדיון, כי למרות ההתרחקות וההתעלמות מעולם הערכים המוצ'יאליסטי, אין שום סיבה שלא להאמין בו כחוד השקפת עולם המניחות בסיס ההווייה את כבוד האדם וזכות האפשרות לאפשר לו קיום מתקבל על הדעת.

בתגובה על אי ישום הסכם השכר במלואו

הסתדרות ההנדסאים והטכנאים שוקלת הכרזת סכסוכי עבודה

הסתדרות ההנדסאים והטכנאים מתכוונת לקיים כינסים הקרובים כנס ארצי של רעדי ההנדסאים והטכנאים, על מנת להחליט על דרכי תגובה על נסיון המעסיקים להמנע מיישום הסכמי השכר החדשים במלואם בחברות ממשלתיות ובמקומות עבודה מסויימים במיגזר הציבורי – מסר דובר ההסתדרות.

מזכ"ל הסתדרות ההנדסאים, שלמה שני, מסר אתמול, כי עד היום יושמו הסכמי השכר החדשים של ההנדסאים והטכנאים במשרדי הממשלה, בשלטון המקומי, במוסדות להשכלה גבוהה, ברשות השידור, ברשות הרבים, בחברת "בזק" ובבתי הזיקוק. לעומת זאת במיטלקים לישראל, בממעלי־ים המלח, במפעלי הבדים, בתעשייה הצבאית, בתעשייה האווירית ובמקומות עבודה נוספים, לא החילו את ההסכם. לדברי שני, מנסה משרד האוצר להמנע מיישום ההסכם כלשונו גם ביחידות הסמך מעבר הבירמחון – רפא"ל וממ"ג.

אם לא תיענה תביעת הסתדרות ההנדסאים לייישום ההסכם כלשונו לאלתר, יוכרזו סיכסוכי עבודה במהלך השבוע הקרוב.

הסתדרות ההנדסאים והטכנאים הוריעה גם על התנגדותה להפרטות שירותיות המונעות בעובדים. בכנס הוועדים הצפוי בימים הקרובים יידון בדרכים להבטחת ייצוגם ההולם של ההנדסאים והטכנאים לוועדים ולמוסדות הבטחון הנדסאים, בעקבות התפתחויות אפשריות בנדון המעמד המשפטי והארגוני של האירגונים המקצועיים כתוצאה מהליכי חקיקה צפויים שעלולה להיות לה השפעה על ההסתדרות.

רוכב אופנוע קפץ וניצל מהתנגשות עם מוביל טנקים

(ע). רוכב אופנוע, חייל בשרות חובה, ניצל בנס לאחר שהצליח לקפוץ בשניה האחרונה לפני התנגשות בין סמיטריילר לאופנוע מוביל טנקים שגרר אותו מטרים רבים.

"נס כזה לא ראינו מזמן", הגיב מפקד משטרת ראש פינה, רפ"ק דוברט שלום, לאחר שקיבל דיווח על התנגשות בין סמיטריילר לאופנוע בכביש אילמלך־ראש פינה.

נהג האופנוע, תמיר דוברט, חייל בשרות סדיר, הבחין בסמיטריילר עוקף בדרך לא סדירה. הוא נבהל להימלט, אולם התבלבל. הוא נכנס מאופנוע בשניה האחרונה שאיגבה ליד הכביש. הסמיטריילר הוסיף באופנוע בעוצמה רבה וגרר אותו למרחק של 170 מטר. הסמיטריילר הצליח בשלב לבלום, אלא שהאופנוע עלה מתחתיו והטעיר את כל מושב הנהג.

הנהג קפץ מהרכב, ללא פגע. לאחר מכן נעצר נהג הסמיטריילר לחקירה.

נהגים שחלפו בכביש, שבדרהמים מול הדראסה, כאשר הם היו בטחים שנהג האופנוע נהרג מתחת לסמיטריילר שגרר אותו, בעל האופנוע נחבל קלות בגבו. הוא טופל בבית חולים נצת רפאל לביתו.

מפקד משטרת ראש פינה מסר כי נהג הסמיטריילר ביצע כלל תנועה עקיפה בדרך לא סדירה.

פרס שר החינוך ליוצרים בתחום התרבות היהודית יוענק היום

□ נעמי ריפתין

פרס שר החינוך, התרבות והספורט ליוצרים בתחומי התרבות היהודית לשנת תשנ"ד, יחולק היום. הפרס נועד לעודד יוצרים ולאפשר להם שנה בה יוכלו להתמסגנו מעיסוקיהם האחרים כדי להתמסר למעלם. תותני הרפת בהם היוצרים עוסקים מקיפים נושאים כגון: חקר המקרא, חקר התלמוד, היסטוריה של עם ישראל, הגות יהודית, מחשבת ישראל ואמנות יהודית.

הלוקח הפרס מתבצעת זו השנה המישית, ומדי שנה זוכים בפרס שלושה יוצרים.

הזוכים בפרס בשנת תשנ"ד הם: ד"ר אליעזר וטסריך - בתחום המשפט העברי, ד"ר מינה פארן - בתחום המחקר התלמודי ומר אריה פלדהיימר בתחום המקרא.

השופטים היו ע"ד מיכאל אסולין - ירושלים; פרופ' ישראל ברטל - היסטוריה של עם ישראל; ד"ר ברכה יניב - אמנות יהודית; ד"ר הנגאל מאק - מדרש ותלמוד; הרב יעקב פילבר - ירושלים.

ישיבת מזכירות המפלגה
התקיים ביום ה', 21.7.94, בשעה 16.00

סדר היום:
1. מיכע
2. לקראת ועידת מפ"ם - 95
3. חוג דור המחמשך - "אמצע חדרך"
4. יצוג ועדי עובדים במפם
5. שונות.

שימו לב: בשבוע הבא לא תתקיים ישיבת המזכירות בגלל מלון מרכזי מרץ. ישיבות ועדות המזכירות לחברת ובלכלה ואחרות הסביבה יתקיימו ביום ה' 28.7.94 בשעה 14.00 במרכז.

חנן ארז, יו"ר מפא"ם

התחזית

מעגן חלקית עד בחיר.
ירושלים: 17 עד 26, טולו: 17 עד 26, הרי הגליל: 17 עד 25, חיפה: 23 עד 30, רגניה א': 23 עד 35, עמולה: 20 עד 30, תל אביב: 23 עד 30, נתב"ג: 21 עד 31, באר שבע: 20 עד 32, אילת: 26 עד 36, סדום: 28 עד 37.

ראשי רשויות מקומיות ערביות הקימו אוהל מחאה בירושלים

תובעים לכסות את הגרעון המצטבר בסכום של כ־200 מיליון שקלים ולהשוות תקציביהם למגזר היהודי □ משרד הפנים: נעביר השנה מענק של 292 מיליון שקל

אוהל המחאה של ראשי הרשויות הערביות מול משרד ראש הממשלה. (צילום: רינה הוד־נעמן)

(ע). עשרות ראשי רשויות מקומיות ערביות הקימו אתמול בבוקר אוהל מחאה מול משרד ראש הממשלה בירושלים לנוכח מצוקתם התקציבית וגרעונות הרשויות, המסתכמים, לדבריהם, בכ־200 מיליון שקלים.

ראשי הרשויות מסרו, כי הם תובעים לכסות את הגרעון המצטבר בסכום של כ־200 מיליון שקלים עוד השנה, כששני שלישים מתוכו יכוסו על ידי הממשלה באמצעות מתן הלוואות בשיעור של שליש ושליש על ידי מענק ממשלתי. את השליש הנותר, יכבו הרשויות המקומיות מתוך שיבוץ. עוד תבעו ראשי הרשויות, להשוות את תקציביהם לאלה של המיגזר היהודי וליישם את דו"ח ועדת סוארי, המטליץ להשוות את התקציבים בין רשויות המגזרים השונים.

ראשי הרשויות טענו שכיום, המסתה לתיקצוב ישויהם הוא על פי דוגמה של 1,050 שקלים לנפש, לעומת 2,400 במגזר היהודי.

לפני כחודש וחצי, סיימו הרשויות המקומיות הערביות שביתת בת חדש ימים במחאה על גרעונותיהם, לאחר שנועדו עם מכ"ל משרד הפנים עמרם קלעג'. לדבריהם, הובטח להם סכום של 150 מיליון שקלים להשוואת התקציבים שיועבר לרשויות במשך 4 שנים. אולם, לטענתם, לא קיבלו כל סכום מאז הפגישה האחרונה. כעת הם תובעים להשוות את התקציבים בפרק זמן של 3 שנים ולא 4. כמו כן, הם אומרים, כי בסעיף תקציבי הפיתוח הוחלט להעביר למיגזר הערבי 70 מיליון שקלים. אולם, כעת הם דורשים להכפיל את הסכום. זאת, מאחר ולטענתם, אם יישאר המצב הקיים, לעולם לא יושוו תקציביהם לאלה של הרשויות היהודיות.

ממשרד הפנים נמסר בתגובה, כי השנה מסתכם המענק, המועבר לרשויות הערביות, ב־292 מיליון שקלים, מתוכם 84 מיליון שקלים הינם תוספת בהשוואה לשנה שעברה.

מתוך 84 מיליון שקלים, 45 מיליון מועברים על פי הסדרי השוואת התקציבים בין הרשויות המקומיות הערביות לבין הרשויות המקומיות היהודיות. עוד 39 מיליון שקלים מועברים בהתאם להסדר שנעשה בין נציגי הרשויות המקומיות הערביות לבין מנכ"ל משרד הפנים ערב חג השבועות האחרון. עוד נמסר, כי יתרת הפיגורים מאי בגיית ארנונה ומים ברשויות הערביות מסתכמת ב־281 מיליון שקלים.

מרכז השלטון המקומי דורש להיות שותף בקביעת גובה אגרת החינוך

□ נחמן גלבוע, נעמי ריפתין

בציני מרכז השלטון המקומי פנו לי"ר ועדת החינוך של הכנסת, ח"כ אברהם בורג, בדרישה להיות שותפים בקביעת גובה תשלום אגרות החינוך על מנת לאפשר התארגנות של הרשויות המקומיות לקראת פתיחת שנת הלימודים ב־1 בספטמבר. הבציגים הביעו התנגדות נמרצת לכך, שוועדת החינוך של הכנסת כלבר תבריע בנושא זה לבדה, מאחר ויש להחלטה השלכות תקציביות ניכרות על הרשויות המקומיות.

כזכור, החלטה בישיבת ועדת החינוך של הכנסת לפני כחודש, כי גובה אגרת החינוך לא יקבע יותר על ידי משרד החינוך, כפי שהיה נהוג עד כה, אלא יקבע על־ידי ועדת החינוך של הכנסת.

יו"ר מרכז השלטון המקומי, עדי אלדר, וי"ר ועדת החינוך של המרכז, שמואל אבואהב, הבהירו, כי משמעותה של חוסר החלטה בענין זה, פרושה הטלת תקציב מערכת החינוך על גבן של הרשויות המקומיות בלבד. הם גם הדגישו על־כך שאין עדיין החלטה בנושא וכי בעוד שבוע הכנסת יוצאת לפגרת. לדבריהם, אי־החלטה פירושה שלא יהיו לתלמידי־מיבטות דפואי, שיולים, ערכות מלאכה, סל תרבות ולימודי הטעה.

הערר החלטה בנושא לא יאפשר לרשויות המקומיות להיערך לקראת שנת הלימודים, ועלול ליצור פערים בין רשויות חזקות ומבוססות לבין רשויות מחסורות אמצעים, ולתת לגיטימציה לחינוך לעשירים בלבד.

עובד זר מהודו נהרג בתאונת עבודה בצריפין

□ נחמן גלבוע

עובד זר מהודו, דאס ראם, בשנות השלושים לחייו, נהרג אתמול בבוקר בתאונת עבודה בצריפין.

הפועל נשלח על ידי מעבידיו לצבוע גג במחסני עיזבה של המכונות שבצריפין, בנובה של כ־10 מטרים. במהלך העבודה מעד הפועל ונפל בקטע שבו הגג היה עשוי מפלסטיק גלי. הוא נפגע באורח קשה ביותר בראשו ובעבור זמן קצר מת מפצעיו. רופא של מד"א קבע את מותו.

מנהל העבודה ששלח את הפועל לביצוע עבודת הצביעה היה בקיבוץ מקום בעת התאונה. משטרת לוד, בשיתוף וקיר תאונות בסיום משרד העבודה, פתחו בחקירת נסיבות התאונה. הגופה הועברה למכון לרפואה משפטית באבו כביר לקביעת גורם המוות.

קראנו במרתבכם

הפרטת הייאוש

במאמרו "אנשים טובים לאורך כל הדרך" ("הדף הירוק", 5.7.94) מטפל אליהו רגב (צצה), איש קיבוץ ברעם ומייסד "הדום השיתופי", במסלול ההתרסקות הבלתי נמנע – לדעתו, לפחות – של התנועה הקיבוצית.

ראשית, אני מברך את צצה על שהזום השיתופי זכה לקיבל סוד קבוע ב"דף הירוק". כמי שהיה חבר באותה קבוצה של "הזום השיתופי", והיה מודע לגיבור המסורות כלפיה, נראה לי שזה הישג שראוי להתברך בו.

שנית, שאלה: כאשר אדם מפרסם מאמר, יש לו בוודאי כוונה כלשהי. תהיה הכוונה גלויה או נסתרת – בוודאי סמון ברברים מסך כלשהו. הסכתי במאמר והסכתי. לראשונה לפני מספר חודשים, כאשר התפרסם בבמאון של "הזום השיתופי", וחזרתי והסכתי בו שוב כאשר התפרסם ב"דף הירוק". אודה ולא אבוש: לא ברור לי מה המסר.

האם המסר הוא שאין לתנועה הקיבוצית, ולקיבוץ הבודד בתוכה, עתידו ש"הסיפור הזה נגמר"? את המסר הזה שומעים במקומותינו השכם והערב. האם ברוש לו דגש נוסף דווקא ממי שהקים את "הזום השיתופי"? האם לא חרת הזום הזה על דגלו שחייב גבר הזום העבור, הצבת תמרור "והירותו גבול לפנינו"? הבלטת הישגי החיים בצוותא מול תנועה "אני עכשיו"? אז אולי הכוונה היתה לחשוף מנגנון מושחת, שאין לפניו כלום, חוץ מטובות הנאה שמקנה לו הפעילות בתנועה? וזאת כאשר האלטרנטיבות העומדות לפני כל מועמד לפעילות מרצות יותר ומפתות יותר, הן לפרט והן לקבוצה? כאשר הקושי לגיים פעילים גדול ממילא, האם המסר הוא לרפות את יריחם של אותם חברים שהתגייסו לסייע, למרות הכל?

האם חרל "הזום השיתופי" להאמין באפשרות של חיי שיתוף, ומה שנשאר לו הוא לגגל את הסוד בעיתון ולהוכיח שוב ושוב, שהקיבוץ אינו אלא אפיזודה חולפת? או אולי החליט להצטרף למפריטים למיניהם, והוא מפריט את הייאוש – בתקצוב שווה לכל ביתן?

יש אנשים רבים, צצה, שהם גם "אנשים טובים" וגם אינם רואים את עצמם "בסוף הדרך". הם אינם "משלים את עצמם שהם ממשיכים לפעול בדרך אל חזון החברה השיתופית, שוותרו לא הועם", הם ממש מאמינים בכך, תתפלא. והם זקוקים לסיוע דווקא מאלה שאינם רוצים בהתפוררות התפוריקות, גם ממך.

עמירתי אפרתי

הכל משועבד וממושכן

בגיליון 405 של "הדף הירוק" (14.6.94), התפרסם מכתבה של עוזבת קיבוץ (שמה שמור במערכת) – "אלה כללי המשחק" – והוא תשובה למאמר קודם ב"דף הירוק", הקורא "מי ידחוף את כיסא הגלגלים שלהם".

שאלת דור המייסדים בקיבוץ היא סבוכה ומסאיבה, חשובה מאוד כשלעצמה, אבל ואני שלא תיפתר במאמרים בעיתונות. לא הייתי נגדר אליה כלל, אילמלא הבמאמריותיה של "עוזבת קיבוץ", שלא הואילה להזדהות בשמה ובשם הקיבוץ שעוזבת, ואני נאלץ לכנותה כפי שהיא עצמה בחרה. וכך היא כותבת, בין השאר:

"אנו עוזבי הקיבוץ, בניו של דור המייסדים – שגם אנו היום בני ארבעים עד שישים, אלפים רבים במרינת ישראל – עוזבנו את הקיבוץ, ברוב המקרים, בכוחותינו לבשרנו, ללא מינקי עויבה, ללא מימון לימודים וללא כל סיוע בנטל של בניית בית ומשפחה. מבחינה זו הפקיד הקיבוץ את בניו אלה, כאילו אינם בניו, בעור שהעניק מכל טובו לבנים שנשארו בקיבוץ. האם זהו צדק? זהו הסכם המבנו על האינטרס של הקיבוץ כקולקטיב, אך נעדר יסוד אנושי טבעי".

האמנם???

ובכן, "עוזבת" יקרה, את פשוט מתעלמת מהעובדות:

רוב הקיבוצים בארץ במצב כלכלי קשה ביותר וחובותיהם מרקיעי שחקים. אינני יודע כמה קיבוצים שבם, אשר ערך הרכוש שלהם כולו עולה על סכום החובות שלהם, אבל הם ודאי לא רבים. גם הרכוש הציבורי – בניינים, ציוד, ריהוט, בתי הספר, מוסדות החינוך והתרבות וכמובן גם אמצעי הייצור, מפעלי תעשייה, ציוד חקלאות ומערכות השקיה, המכונים וענפי בעלי החיים – הכל הכל משועבד וממושכן לבעלי החובות, הבנקים, המדינה ואחרים. החובות מעוגנים בשטרות התחייבויות ושעבודים כחוק. החובות כולם היו גם חובותיהם של מי שעזבו, עד יום עזיבתם, בדיוק נמרץ כפי שהם חובותיהם של מי שנשארו. ועל כן, אם נרמה לך, "העוזבת", כי החתרת לנשארים "מכל טוב", את לא השארת שם רכוש, כי הוו רכוש שייך לבנקים.

ומי שנשאר, האם יגור גם בדירה הריקה שהשארת, או יישב על שני כיסאות בחדר האוכל, או ישתמש גם בחאים הריקים במחסן הבגדים?... הרכוש שנשאר בקיבוץ, ערכו הציקרי יכול להיות רק אם הוא מופעל, ומי שיכול להפעילו ולהמשיך בייצורו הם הנשארים. הם גם אלה שיצטרכו לשלם את החובות המטולם על כל קיבוץ, בעור את ושאר העובים, ברגע עויבתכם, יצאתם חפים מכל החובות. אף לא אגורה אחת, ובה וטהרה – כאותו ברוח העולה מן המים, מנער את נוצותיו ומתרחק לו. ואת החובות ישלמו לא רק הנשארים, החברים כיום, אלא גם תינוקות בעריסה ואולי אף כאלה שטרם נולדו...

ההתיישבות בגולן – שגיאה טראגית

מעשה התיישבות בגולן, הוא מעשה הזדהות וחיקוי לא מוצלח של כוח החלוצות והיצירתיות של צורות המתיישבים במחצית הראשונה של המאה. זהו מעשה, שמנוגד למציאות המשתנה ולצרכיה במחצית השנייה והשונה של המאה הזו.

הגולן הוא העומק האסטרטגי של ישראל בגזרה הסורית. עומק אסטרטגי הוא מרחב החיץ שבין האוכלוסיה הבלתי לוחמת והבטן הרכה של המדינה, לבין כוחו ההתקפי המאיים של אויב. עומק אסטרטגי יכול להיות תפוס על־ידי כוחותנו הצבאיים, או להיות בריבונות של האויב ומפורז מכוחות התקפיים. כזכור היטב, במלחמת ששת הימים היו מרחבי סיני ושטחי הגדה המערבית בריבונות של ארצות אויב וללא התיישבות יהודית: בכל זאת, הקרב הזכור לטוב והמוצלח ביותר שניהל צה"ל מימיו היה קרב תנועה וניצחון, תוך חדירה וכיבוש העומק האסטרטגי, ברגע שכוחות האויב ההתקפיים חצו את הקווים לתוכו.

גם קרבות הטנקים הידועים בהיסטוריה הצבאית של מלחמת העולם, לא נוקקו להתיישבות מסייעת: הגרמנים שטפו את כל אירופה בניצחון מוחץ. לעומת זאת, ההתיישבות בסיני לא תרמה מאומה במלחמות התחשה ויום הכפורים, ואילו זו שבגולן היתה נטל, שפגע בחופש התמרון של הצבא.

בין שהגולן יהיה ביידינו ובין שהוא יהיה בריבונות סורית ומפורז, הגולן ייאחר תמיד העומק האסטרטגי, בו יתפגשו צבאות אם, חם ושלום, תפרוץ מלחמה. בעתיד, כל מלחמה תהיה מלחמה של קרב תנועה מוחץ, טכנולוגיה וכלי משחית "חכמים": לילדי מרום־גולן ואורטל אין שום תפקיד במציאות כזו – להפך, הם מטרלים ומבטלים את העומק האסטרטגי מכל תפקידיה.

מתוך התנשאות ואיוולת התרגלנו לחשוב, שרק לנו יש בעיות קיומיות, פחד איומים: אך במציאות, לסוריה יש אותן הבעיות. שום שלטון סורי לא יוכל לסבול את כוחו התתקפי של צה"ל כל כך קרוב לדמשק: הגולן הוא העומק האסטרטגי של סוריה, בדיוק כמו של ישראל. מסיבה זו, יש להניח שהמציאות והאינטרסים של ישראל וסוריה יביאו בהכרח להסכמה ולהסדר ברמת הגולן, שבו לישוביהם היהודיים אין כל תפקיד. למתיישבים בגולן יש כל הזכויות להתמרמר ולהתרעם על ממשלות ישראל, שעשו בהם שימוש פוליטי גואל ועיוור, וגם לכעוס על עצמם, שכן איש לא יכול לברוח מאחריותו האישית ולהסתתר רק מאחורי חסינות שוטה וסמכות של מנהיגות ושלטון...

התפקיד של התנועה אינו לייצר אשליות פופולריסטיות בקרב המתיישבים, להפך: על התנועה להציג בפני המתיישבים את האמת כפי שהיא, ולעמוד לצידם מול האתגר הקשה שבמעבר למציאות שמחכה להם. ובאשר לתנועות מועדות ומועות בדרך שלישית, אי של "שמאל נסוג" – הרי עם כל החבבה לאנשים שהיו תקופה ארוכה מנודים ודחויים, והיום רוצים להסתופף מעט בזיעם הבעים של הקונסנזוס, מפליא שרוקא אלה אינם מבינים את השינוי הדרמטי שחל במציאות שלנו. גורל השטחים שנכבשו ב־67', שוב אינו עומד למרבה בין תנועות בישראל ולהכריעה חד־צדדית, אלא לפרק בין ממשלות. התוצאה המוסכמת שבין הממשלה תהיה תוצאה של המו"מ, של עמדות ארוחות המשתנות תוך המו"מ לוויתורים, שפרוח והתקרבות. ראוי לפתוח את העיניים לבוקר חדש, לקראת המציאות החדשה של כמעט שנת אלפיים.

גייזי שפיס
נהליעו

חתימתי לא היתה שם

להלן תוכן מכתבו של יונתן בשיאן, מנכ"ל משרד החקלאות, לשר האוצר אברהם (בייגה) שוחט ולשר השיכון בנימין בן־אליעזר, בעקבות הגשת דו"ח הוועדה לשינוי ייעודן של הקרקעות (ועדת פוגל).

"אחמול הוגש לכם דו"ח הוועדה ליישום החלטות ממ"י 553 ו־611 לשינוי ייעוד קרקעות. חתימתי לא היתה שם, וראיתי לנכון לנמק בפני מי שמינה אותי לוועדה – מדוע לא צירפתי את חתימתי למסקנותיה.

נשיא בין המשפט העליון, מר מאיר שמגר, כותב בפסק דין משנת '89:

'בשולי הדברים יש לשוב ולהדגיש את אשר נאמר, לא אחת, והוא, שהיעדר הנדה משפטית ברורה של זכויותיו של חבר מושב, ובכלל זה העמדתו כיום בגדר בר רשות גלבר, אינם מניחים את הדעת. מן הראוי שנושאים אלה יזכו לעיון מחדש, כדי שזכויותיו של מי שמשקיע שנותיו, כוחו ואונו במשק וקולה יוכרו ויעוגנו כדבעי, וכדי שיוסרו אי־ההבהירויות והסספות בסוגיה זו'.

ביטול סעיף היזומות בהחלטה 611 (שעליו הסכמתי), משאיר את המיישבים חשופים מפני תוהה החכירה הבלתי אפשרי, והמנדיר בסעיף 18 שהודעה של ממ"י תחייב אותם לעזוב את ביתם תוך 60 יום (שימו לב – לא רק את אדמות הזיבוד שלהם, אלא אפילו את ביתם). אני דרשתי להוסיף, ששיעורי הייעוד של הקרקע מחייב את הסכמת המתיישב (אשר ייתכן שהוא מעבד את אדמתו כבר שלושה דורות, והוא רוצה להמשיך להיות חקלאי) – חברי הוועדה סברו אחרת, ובנושא כה עקרוני לא יכולתי להיות שותף למעשה הדו"ח.

אם הדברים שלי אינם משכנעים אותכם – אולי דבריו של כבוד נשיא בית המשפט העליון של מדינת ישראל ישכנעו אותכם, שנושא מרכזי זה מחייב שינוי מיידי, ובנושא זה לא תקבלו את המלצות הוועדה".

השלום בפלסטינה

כל דברי – בכלל וגם לזולן – מתבססים על עבודה שחקרה את ה"מקור" למגוון הדעות הקיים בחברה האנושית. וכתבות השונות המתפרסות ב"הדף הירוק" מכותבים שונים, כמו גיזיי שבט ובעיתון ואחרון עמיקם אסם, המתארת את הדרוש כדי להגיע לשלום עם הפלסטינים ושכנינו הערבים, גם הן נשענות על אותו "מקור", "מקור" זה הוא אשר אינו מאפשר לקרוא נכון את השלום עם מצרים.

אם בגין היה מעמיד כתנאי לשלום עם מצרים שסראת יוותר על סמ"ר אחד של ארמת מרבו השייכת למצרים – השלום לא היה נחתם. הכוונה איננה כושר המיקוח של סאדאת, או וילשלו מו בגין במשא ומתן. המחיר ששילמה ישראל תמורת השלום איננו "תקרים", אלא מתאר מציאות אנושית בסיסית.

ומכאן התנאי ההכרחי לשלום עם סוריה. אבל גם הפלסטינים הם בני־אדם רגילים, ולכן השלום איתם יתחיל רק כאשר תקום מדינה דמוקרטית חילונית על כל ששח פלסטינה – שתי גרות לירדן וזהו המקור לאינטרס הירדני לשלום עם ישראל.

חיים ירחל
קבוצת כינרת

הדף הירוק

שבועון על המשמר

עורך: יעקב לור
מפיקה: מירה שחב גולן
עריכה לשונית: אמירה אמלנו
צלם המערכת: ברוך לנדר

משתתפים: מיכה באר (באשר), יהודה מרום, רחל שלו, נחמן גלבוע, עמי רידנסקי, מירה שחב גולן, עודד לימשיני, יגאל וילנר, יעקב לור, גידעון מנור, אריה אלון, גרדה כהן, אליעזר מואב, רמי שני
מנהל מסחרי: יהודי מזן

פורעות: נמרוד ברצקי טל' 03-6388575
מנוסים: מיכל אוטבסקי טל' 03-6388379
תיאום מודעות: נורית מצלר טל' 03-6388560
מקסימיליה: 03-572801
המערכת והמנהלה:
רח' יגאל אלון 2, ת"א 67771
טל' 03-6388557, מקסימיליה: 03-5370037
מרו, לחתם וחדשנה:
הדפוס חוברת בע"מ, טל' 03-6395555
עיתון מודפס על אריזות מוצרים מלמלה.

לחברים/ות ורכזי קניות ותרבות

שלום לכם,

אנו מתמחים בעבודות אומנות ונגרות שבטים
ועושים בזאר בקיבוצים ובמושבים.
יש לנו מבחר עצום של עבודות
קליעה, תכשיטים,
אריגים עור הרבה דברים יפים
במחירים מאוד סבירים.

בוא אלינו ותתרשמו
נשמח גם לבוא אליכם

10% הנחה לקניה לקניה

קיינטוס
שינקין 36 ת"א

נא לתיקשר כדי לתאם מראש
טל' 03-5280768 הנות
בית 06-389071

לבעלי בריכות שחייה

אנחנו הפתרון!

נשמח לשרת אתכם במתן שירותים טכניים לבריכות שחייה
התקנת מערכות מים לבריכות שחייה ★ אספקת קלורינטורים, כלור תבליות וכלור נוזלי ★
שירותי מכירה, תיקונים לרובוטים "דולפין"

הידרופארם — בריכות שחייה
בית־שמש 02-917397 • קיבוץ יקום 09-524507

הסדנה שנכנשה את לב הילדים בעשרות קיבוצים ובכל הארץ
איך לרשום ציור שעב ? ובאה סיפור יצירה ? כיצד נעים אוכל ? נאיך ? ולמה ?

ילדים עושים ואוהבים
אנימציה
להזמנות ופרטים: איתן עודד, ת"א טלפקס 03-6391555

תרגיל של החונטה

שמונת הימים בהם שהה ישראל ביטנר בחו"ל איפשרו ל"חונטה" הצפונית לייזום ולבצע את הדרחתו מתפקיד הנגזר בדגניה א', לאחר ששוכנע קודם לכן לוותר על תפקיד מנהל משקי עמק הירדן. מכתב אנונימי מחולל סערה בעמק

עמי רוז'נסקי

כתב אנונימי, שנשלח למוכיריות קיבוצי עמק הירדן ולחברים מרכזיים באיחוד, תוקף את הקבוצה המכונה "החונטה הצפונית", על רקע "תרגיל" שבוצע על ישראל ביטנר מדגניה א', מי שהיה מועמד תחת הכותרת "האמת מאחורי בחירתו של דוד מרום למנהל משקי עמק הירדן", וזה נימוקו:

"לקראת הבחירות לתפקיד מנהל משקי עמק הירדן, פנו מספר רב של אישים מקבוצי עמק הירדן לישראל ביטנר מדגניה א', שיציג את מועמדותו לתפקיד, וביטנר שקל להיענות למניה בחיוב. באותו פרק זמן הופעל עליו גם לחץ ברגניה א', שיסכים להצבת מועמדותו לתפקיד הנזכר, בטענה שאין מועמד אחר.

"בעקבות פניות חוזרות ונשנות מצד דגניה, ביטל ישראל ביטנר את מועמדותו לתפקיד 'מנהל משקי עמק הירדן', ודוד מרום נבחר לתפקיד. בינתיים נסע ישראל לטיול בן שמונה ימים לחו"ל, כשהוא בטוח במועמדותו לתפקיד הנזכר בדגניה א'.

"תוך שמונה ימים הצליחו אנשי החונטה להביא מועמד אחר, לאשר את מינויו על־ידי כל הגורמים הנוגעים בדבר ואף להרפיס דף יפה עם עם המועמד החדש, כדי להביאו להצבעה באסיפה. דף זה קיבל את פניו של ישראל ביטנר בשובו מטיול בחו"ל.

"אדם נורמלי, שלא נפגש מימיו עם ה'חונטה' ועם דרכי פעולתה, לא יאמין שהכל תוכנן מראש, לכן הגיוני שאנשים רבים אף לא יאמינו להשתלשלות העניינים כפי שתוארה כאן. נקווה שהם לא יבינו מאוחר מידי.

"על החתום, קבוצת חברים הקוראת לביטול בחירתו של דוד מרום. הסיבה היחידה לבחירתו של דוד מרום היא כיסוי גב לחברי החונטה, ולא כשרונו או יכולתו האישית, חס וחלילה". עד כאן לשון המכתב. את דוד מרום אי־אפשר היה להשיג כדי לקבל את תגובתו, כיוון שהוא נמצא בחו"ל. ישראל ביטנר אומר, כי העובדות המופיעות במכתב נכונות, אך הוא אינו מזדהה עם הפרשנות ואין לו כל מושג מי יזם והפיץ את הדברים. ביטנר מודה, שהיה בינו לבין מזכיר רגנית ויכוח חריף בנושא בחירת הנזכר הנדיר. יזמי ורדי, מזכיר רגנית א', שולל את האפשרות שאנשים חוששים להזדהות בשמם, מפני שהם פוחדים מתגובת ה"חונטה": "פחדו אין לי מושג מדוע. אבל החשוב ביותר – כשאנשים אינם מזדהים בשמם, אני לא מוכן להתעסק איתם".

חמי ביטנר, אשתו של ישראל, מכחישה כל קשר למכתב, אבל לא מסתירה את בעמה: "יבוא יום שאני אספר למשקים מה בדיוק עשו לישראל. אני לא מבינה איך אנשים בעמק יושבים בשקט, אחרי מה שעוללו לו".

קיץ: על החבל במסלול חקופים חמותות מעל מי נחל חבויאס, ניצבים מתן, אורלי, אביעד, כרמי, איל גל ואילן, וחם מכינים סמיכר צופי לחיכיר כיתות מי ר־י של חשומר חגיער. בתוך חורש סבון על שפת חנחל חקיומו מחנה כמיכב חמטורת חשומרית, כאילו אין מונדיאל וכאילו לגמרי לא חשוב מי חנצח – איטליח או ברזיל (כתב: עמי רוז'נסקי, צילם: דוד עינב)

מועצה ציבורית ל"צוותא"

אם לא יהיו הפתעות של הרגע האחרון, ימונה היום יונתן ברוק מנגבה ליו"ר מועצה ציבורית ל"צוותא". זהו גוף שלא היה קיים עד כה, והוא יגחה ויתווה מדיניות. אבל גם יפקח ויבקר

ברוק יעבוד בצוותא עם טנא

מירה שחם גולן

ה הנהלה הפעילה של מועדון "צוותא" תתכנס ביום ג' והיום, לדון בבחירתו של יונתן ברוק מקיבוץ נגבה, לתפקיד יו"ר מועצה ציבורית שחוקם לצוותא, גוף שהוא מעין מועצת מנהלים. הרעיון להקים מועצה ציבורית, כולל הצעה שמיה, הועלה באחת מישיבות ההנהלה האחרונות על־ידי אריה גילת מקרן "חבצלת", ומקורבים ל"צוותא" מפרשים את ההחלטה כניסיון מצד הקבה"א להגיבר את הפיקוח והבקרה על הנעשה במועדון. יונתן ברוק, המתאם החברתי בקבה"א, אומר שהוא נכון לקבל על עצמו את התפקיד ורואה בו אתגר מעניין. "לאחר בחירתי, אלמר היסב את התפקיד ואת צרכי 'צוותא' ורק אז, בשיחוף עם הבנכ"ל משה טנא, נרבוב ביחד את הוועדה הציבורית שתעבוד איתנו." אם תאושר מועמדותו של ברוק, היא תובא לאישור מועצת הקבה"א ב־24 ליולי.

חגן בן־דרור, רכז המחלקה הפרסונלית בקבה"א, מסביר שעיקר תפקידה של הוועדה הציבורית להתוות מדיניות לעבודתה של "צוותא" ולהיות גוף מנחה, אך גם מפקח ומבקר. "בתקופתו של ציון ז'ל נפלו החלטות בינו לבין ההנהלה הפעילה בלבד. אנחנו סבורים שגוף ציבורי צריך לפעול בשיתוף פעולה עם ועדה ציבורית, שתמונה על־ידי היושב ראש".

נאמר בזמנו, על"צוותא" בעיות כלכליות. הוועדה הציבורית תבלול אנשי כלכלה?

בן־דרור: "ל"צוותא" אין בעיות כלכלה. בוועדה יכהנו אנשי תיאטרון ותרבות, ונציגים מקרן חבצלת ופעילי "צוותא" מן העיר והקיבוצים. מכל בקים, היו"ר המועמד יונתן ברוק נראה לנו מתאים לתפקיד. לאחר שמועמדותו תאושר על־ידי המועצה, הוא יכריב את הוועדה הציבורית".

יונתן ברוק הוא מועמד יחיד?

"הוא מועמדה של התנועה. אבל קיימת אפשרות שמי שרואה את עצמו מתאים לתפקיד, יציג את מועמדותו בפני מועצת הקיבוץ הארצי".

הטיול שאישתי לא תשכח לי

זה היה אמור להיות טיול בלתי נשכח: יום הולדת ארבעים לאישה. רק אני והיא ואירופה הרומנטית. סוכן הנסיעות המליץ

על חברה איטלקית קטנה להשכרת רכב. חיסכון של $20 לעומת אוויס, הוא אמר. הוא רק שכח להגיד לנו שהחברה לא

מאפשרות להחזיר את הרכב בארץ אחרת. את זה גילינו בגבול בשוויץ. את הטיול

הזה כבר לא נשכח. היינו צריכים לעשות יו-טרן ולשוב לרומא. עלה לנו הרבה

יותר מ-$20, תאמינו לי. עם חברות השכרת קטנות אנחנו יותר לא מתעסקים.

avis

לחמנות פנה לסוכן הנסיעות או ת"א 5272346-8, חיפה 513050, י"ם 249001, ב"ש 271777. **הקיץ הזה רק אוויס**

עידית ליפשיץ

המנהל פרש ולקח את המחלקה

"ארגון קיבוצי השתנה ומתנהל ומתדרדר", אומר משה איינגמן, רכז מחלקת החשמל, שהתמנה מתפקידו "חבל על הקיבוצים ששל יתאכזבו, ויש מקום לדאגה ממה שקורה בתנועה בתאגידיה". העימות בין מחלקת התכנון ומחלקת החשמל ב"קיבוצי", כולל היבטיב אישיב הקשורים בו, מסביר מדוע יש בהחלט מקום לדאגה

שה איינגמן מרמת־השופט הוא סיפור הצלחה. לא משהו גדול לעמודי שער אבל הישג נאה לפעיל תנועה בורג הבינוני. לפני כשנתיים נבחר להפקיד רכז מחלקי החשמל ב"קיבוצי השומר הצעיר", ארגון הקניות התנועתי. היום הוא יכול להצביע על הישגים מוכחים, שגם הממונה עליו, יאל בדק מכפר־מנחם, שמנהל את "קיבוצי", אי־אפשר לעמוד עליהם אחרי סניפים של ירידה בהיקף הפעילות של המחלקה – שעוסקת באספקה מוצרי חשמל ביתיים, ציוד חשמלי וחומרים לרשתות חשמל. התהפכה המגמה. איינגמן עסק נמרץ בירידות המכירות ובשיפור השירות הוא נבן קידם יחסי עם המקבילים לו בתנ"ם. את שיתוף הפעולה בין המחלקות בשר התנועה שאיפשו שימוש ביעילות לגודל. כך בלחיר על הספקים לתו לוגיסטים מחירים ולוגי ותנאי תשלום נוחים. הוצאה: היתה, שב־94 חיו עלייד חדו בהיקף הפעילות, 17 אחוז יותר מבשנה שקדמה. יו למחלקות קיבוציים שנטשו את המחלקה, לחשמל חוץ אליה, ואלה שלא נטשו, היו יותר מרוצים מעבר.

עדיקה בשטח, אבל רכז קניות וחשמלאים בקיבוצים, מאשרת, את תמונת המצב המשתפרת שמצייר איינגמן. וכך גם הנתונים המתעדכנים בשבועי הראשון של '94 היתה עוד עלייה בהיקף הפעילות, הפעם ב־15 אחוז. הישג עוד יותר מרשים כשבמחלקות אחרות ב"קיבוצי", כמו רכז הדיירות, יש ירידה ניכרת במכירות.

יוסי מהחכנון נגד משה מהחשמל

מגרות ההישגים, איינגמן, התפטר מתפקידו ובינתיים אלה הוא חוזר הביתה: מאוכזב. יש לכך שתי סיבות.

האחת – דחו את דרישותיו להגדלת הצוות. הדרישה בגלל הצלחה, הוא טוען. יש יותר לקוחות חומנות, ואדם אחד אינו יכול לשאת עד כמה. אי כך העול. הניסוח לדחיית הבקשה. אומר איינגמן הוא שבקיבוץ הארצי יש החלטה עקרונית, שיושים צמצומים בסגל הפעילים והעובדים ולא לדרחבות טענותיו – שצריך לברוק את הצרכים ולא לפעול על פי קני מידה ושרירותיים, ושבראי להקצות משאבים הכרוכים למחלקה. רווחיה ומצליחה – נמדדו על אחוזים אטומים.

במאמר מוסגר נציר, שהשיטה של "קיבוצי" אוטומטי, אחיד ושרירותי. היא שיטה נוחה לקצצים, שפוטרת אותם מבדיקה ענייניה של עובדיהם ומטלות, אבל היא פגעה ופוגעת גם בתאגידים אחרים בתנועה. מיצוים בשיטה "עלה נמוך שיעלה, הציער לחסור", זה לא בדיוק שיטת ניהול יעילה ועניינית.

הסיבה השנייה היא עימות עם מחלקת התכנון. ע"ד לשנה שעברה, היתה מחלקת החשמל מורכבת מ"מ אנשים: מחלקה טכנית, שעסקה בתכנון פרויקטים בתחום החשמל בקיבוצים, ומדור מסחרי, שעסק במכירות. הטכנית היתה כפופה לראש המדור המסחרי, שפיטש גם כמנב"ל של שתיהן. הכוונה היתה לקיים שיתוף פעולה פורה ודו־סטרי: המדור המסחרי יציע ללקוחות שרוצים לרכוש דרכו ציוד, להזמין את עבודות התכנון במחלקה הטכנית, ואילו המחלקה הטכנית תציע לאלה שמזמינים אצלה תכנון, לרכוש חומרים וציוד במדור המסחרי.

בפועל שעבר פורר מנהל המחלקה הטכנית, מהנדס שכיר, והמנהל החדש, המהנדס יופי קריינסקי מבית־יגאל, שעבר ממחלקה נחשבת לאיש מקצוע מעולה, ניקוו להפרדה: את המחלקה הטכנית מהמסחרית ולעמוד בראש מחלקה עצמאית.

ברק, מנהל "קיבוצי", תמך בהפרדה וטען, שהקפיטול של הטכנית למסחרית היא מלאכותית ומיותרת. גם איינגמן הסכים להפרדה, למרות הקיצוץ בסמכויותיו, בתנאי שיישמר שיתוף הפעולה בין שתי המחלקות. נחתם הסכם בכתב, לפיו תמשיך מחלקת התכנון להפנות לקוחות למחלקת החשמל ולהפך.

במציאות – קריינסקי הפר את ההסכם מהרגע שבו נחתם, ולא הפנה לקוחות קיבוציים למחלקת החשמל. יותר מזה: קרה שהפנו אותם לחברות פרטיות שמתחרות במחלקה. "נגרם נזק ונפתחה תחרות פרועה", אומר איינגמן, "נאלצתי להתחרות במחלקת התכנון שלנו ובטפקים החיצוניים, שעליהם היא המליצה בפני הקיבוצים. הייתי מוכרח לפנות לקבלני ביצוע חיצוניים, שניגשו הצעות תכנון, כדי שנוכל להציע ללקוחות מה שהציעה להם הטכנית: הצעה משולבת לפרויקט שלם – תכנון, ביצוע באמצעות קבלנים וכרישת הציוד".

"אתה מדבר עם אנשים לא מאוזנים, שמסיתים האשמות שווא", הגיב קריינסקי כשנשאל על הפרת ההסכם, "פנו למנב"ל ברק". פניתי. "אני לא להעריך. מה היתה? הפגיעה הממשית בין המחלקות בגלל הדיבורי שיתוף הפעולה, צ המנב"ל ברק, "אבל סביר להניח שבכל מקו שיתוף פעולה היה יכול לשפר עוד יותר ו הביצועים בשתי המחלקות". כשנשאל מדוע אכף את ההסכם על קריינסקי, השיב ברק "זו עובד במציאות, אין כימיה בין קריינסקי לאיינ כל פניותיו של איינגמן לדרגים יותר בכ בתנועה, כדי שאלה יאכפו על קריינסקי את הס לא הועילו. יוסי המשיך להבות ביוסי, אז ל דיוק, יוסי מהתכנון היכה את משה מהח ולהפך.

בלי קריינסקי אי־אפשר

חצי שנה לאחר שנכנס לתפקיד, כחודשיים, הודיע קריינסקי שהוא עומד לס לשנת חופש מקיבוצו, בית־יגאל, ומעתה לכ בחברה להנדסת חשמל, מאלה שהמחלקה ש הפנתה אליהן לקוחות, בניגוד להסכם עם מנה של איינגמן. לא שהתובנית לשנת חופש לא הי ידועה מראש: קריינסקי אומר, שהודיע לברק ל שמונה לתפקיד מנהל המחלקה הטכנית, ש '94 יחליט אם לצאת לחופש או להישאר. בין

חברי הקיבוצים!
עיתון אור בע"מ
מרכז ארצי לשיווק ושיווק חשמל ביתיים לתנועות הקיבוצים ולהח"שבות העובדת
שיווק מקצועי לכל הקיבוצים
טלוויזיות ★ וידאו ★ מצלמות בכיסה ★ מקפיאים ★ מקררים ★ מערכות סטריאו מיני ★ מייחי גלים
וכל יתר מוצרי החשמל הביתיים
מבצע הקיץ
★ מקרר 25' + דלת מבודדת (3 מדפים מתכוונים) - 2490 ש"ח
★ תנור בישול (3 מדפים מתכוונים) - 1490 ש"ח
★ תנור בישול שיטה מקצועי - 1950 ש"ח
המחירים כולל מע"מ
הרכישה באמצעות המחאות קניה / פקודות מסירה
להזמנות: מולי, משקי תקים - טל' 03-5212397 משה, משקי הקבה"א - טל' 03-8925474
לרשותכם אולם תצוגה מקצועי ברחוב שינגרב 25 תל־אביב (ליד מעבר הרחוב)
שעות הפתיחה: א'-ה' 09.00 - 20.00 ו' 09.00 - 14.30
טל' 03-5628818-28 מקש' 03-5628838
אולם תצוגה

חוזרים לשגרה

איור: לאה פל־רז

מחשבות מונדיאליות אחרי הנעילה

אבישי ו.ריסמן

"יק שהנאצים לא ינצחו". אמר הילד בן ה־13 "לכל הך שמחתי בשהגרמנים הפסידו את המשחק לבולגריה". אמר האמן שתנה כבר את שנת החמישים לחייו. חלפו כבר כמעט 50 שנה מאז תום מלחמת העולם השנייה. חייליו הצבא הגרמני של אז נפטרו או הפכו לפנסיונרים. השחקנים על המגרש המונדיאלי הם בניהם הצעירים או נכדיהם הבוגרים, ועדיין השכנון הרגשי שלנו כיהודים איתם, כבני העם הגרמני, לא נסגר. "הקוד הגנטי" היהודי חזר ולא שוכח את תאי הנאצים, המשרפות, הדריפות וההשפלות על רקע לאומי ואנושי. 50 שנה חלפו, ועדיין רודי פלר וחבריו לנבחרת מהווים מוקד לשנאה.

האם קור גנטי, המכיל בתוכו את חרדות ושנאות העבר, יכול א־פעם להשתנות? האם ניתן לשנות את האמונה הגנטית, המושרשת כל כך, בבוגרנות הטבועה כעם היהודי מעצם מהותו? הניתן לשנות את מימד החשדנות הטמונה בתשתית אישיותם של רבים מאיתנו, מימד המוליך אל התחושה העמוקה, שכל ערבי – מעצם היותו ערבי – רוצה את רעתנו, ולכן אסור לתת בו אמון, ולכן "ערבי טוב הוא ערבי מת"? והפלסטינים, אלה שחוו במשך עשרות שנים את חוויית הכיבוש הישראלי, האם יהיו מסוגלים לסליח ילאט לאט גם לשכוח? האם לעולם לא יתן לסגור חשבון. כאשר מדובר בנושאים, המיתכים בבשר חי ביורדים עד עומק ההוויה האנושית. "אם הומן העובר מרפא, או רק מכשיח ורוחני? החשבות תלושות, לכאורה מחשבות בטלניות, אבל מתשובה להן נוגעת נגיעה קרובה ואינטימית בגורל אישי מאוד שלנו, של כנינו ושל כני בנינו כאן בישראל, המקום האמור להיות פתוח ובטוח לכל יהודי. אשר הוא.

היחס הבוטה, היוקר בשנאת עולם אל הנהתרת הגרמנית, רק משום שהיא גרמנית, זרה אותי בעצמה רבה למחשבות הקשורות בחברות יבוקר, גרמניות במצגאן, נשים תלונניות, סוציאליסטיות והומניסטיות בהשקפת עולמן, שבחרו לחיות איתנו ולשתף את עצמן בכל הוויית חיינו. האם והיה מסוגלים, לאורך שנים וחיים, לפתח לספח המכיים אוניברסלי, המאפשר לזכור ולשכוח הנוכל לחיות בחתושה עמוקה של שוויוניות ערך האנושי בין בני אדם ממוצא יהודי, המהווים כאן את הדוב המוחלט, לבין בני אדם ממוצא גרמני, המהווים כאן מיעוט מבוטל – ואת מבלי להתעלם מאמארעות העבר, השקעיים עמוק עמוק התוך נפשו של כל אחד מאיתנו והו המכתן, מבחנו של כל אחר מאיתנו. ואם נצליח בו הצלחה של אמת, תהיה זו עדות שעדיין יש סיכוי, וגרגיר יכולים להתפתח גם אחרת.

פרויקטים שתקועים בקנה

מה שמצער את איינגמן זה שפרישתו הכפויה עלולה לסגוע בפרויקטים חשובים בתחום התקשורת במגזר הקיבוצי. הוא יזם את הפרויקטים וטיפל בקידומם, והסקתם תגרום להערכתו נזקים כבדים לכל הקיבוצים.

פרויקט אחד הוא חשנת רשיון נ.ס.ר. נקודת סיום רשת. כיום, כשלכולם הקיבוצים מרכזיות עצמאיות ורשת קווי טלפון משלהם, הם משלמים סכומים ניכרים ל"בזק" עבור טיפול ברשת הטלפונים הפנימית, כמו לקוחות שאין להם רשת ומרכזיה משלהם, כשלמעשה הטיפול הוא באחריות הקיבוץ ועל חשבונו. רשיון נ.ס.ר. פוטר לקוחות גדולים עם רשתות טלפונים מרכזיות מהתשלום הזה, ואיינגמן, בשיתוף עם עדנה פולדר, שעומדת בראש ברית התנועה הקיבוצית ואחרים, פועלים להשגת רשיון כזה גם לקיבוצים.

אין אפשרות להפעיל את המחלקה או למכור אותה אינה נכונה. בניגוד לטענה של ברק, שרוצים למנוע פיטורים ופיצויים, שוקלים תוכניות לפטר את העובדים, ובחוזה הממירה, שפרם נחתם, יש התחייבות להפגות את קיבוצי התנועה לחברה המסחרית, שתרכוש את מחלקת התכנון עם תיקי הקיבוצים.

אם זה יקרה, הקיבוצים יאבדו ללקוחות מאוגם של הרוכש, אומר איינגמן, וזה ויגרור אינטרסים שיפעל לרעתם. חבל, אומר איינגמן, השאינו מתכוון רק לעיסקת הממירה, אלא לתחומי פעילות יותר רחבים, שבקיבוץ הארצי, אחרי כל המפולות וההסתבכויות, אנשים לא מוכשרים מנהלים תאגידים חשובים ואזורה לא עיסקית. והתחי שמחלקת החשמל וחיונית ומביאה תועלת ורה לקיבוצים, הוא מסביר. אבל "קיבוצי" עוסקים רק בבעיות של יזרים המוזמנים, שהן קשות ודחופות, וזונחים את הצד העיסקי, שיוזק ויומות. לא פועלים כדי להוסיף לקוחות ולהגדיל את המכירות, לטובת הקיבוצים ולטובת "קיבוצי" אמר שזה יקרה, שהצד הפיננסי הפוך ויגלעדי, ושיגזמו את הצד העיסקי.

"המנגנים על מכירים ומשיכות הישגי. אבל לא מנעו את פרישתי", מעיד איינגמן. "בדיונים שנערכו לאחרונה הפוחדים שרים של הקיבוץ הארצי, על "קיבוצי" בכלל ועל בעיות שהעליתי בעניין מחלקת החשמל בפרט, חשתי שרוצים ובירכתם בכירים בתנועה מצדיקים את עמדותי ומקבלים את טענותי אבל לא מקדמים אצבע לתקן את המעוות. הרום מעריכים שקט. הם עומדים. פולטים מהמערכת מי שעושה גלים. הם יגשהיא צודק".

"הארגון מתבונן ומתדרדר, ועם הליכתי אפוי שזה יקרה גם למחלקת החשמל", אומר איינגמן. "לי לא צריך לדאוג, אמצא ושהו אחר. חבל על הקיבוצים, ששוב יתאכזבו ומחלקת החשמל, ויש מקום לדאגה ממה שקורה בתנועה ובתאגידיה.

בירור שערך "הדף הירוק" ועלה, שהמחלקה המשפטית, שערכה את זוזה והמכירה, לא מתבקשה וממילא גם לא נתנה שום דעה על נשורות העיסקה.

פרויקט נוסף, גם הוא נתחום התקשורת, פרויקט שאיינגמן אינו רוצה לחשוף את פרטיו כדי לא להכשילו, עשוי לחסוך לקיבוצים סכומי כסף ניכרים ביותר בשימוש בטלפון. גם כאן מדובר בהצעה נקודתית להסדר שכבר קיים לגבי לקוחות מסוימים, והקיבוצים עדיין אינם שותפים לו.

יש עוד פרויקטים מבטיחים בתחום הזה, שבידיעו הוא מתפתח במהירות ונחשף לתחרות. איינגמן מביא כדוגמה פרויקט של תקשורת המחשבים, שיכול לקדם ולייעל את מערכות איסוף הנתונים והזיון הנתון בין הקיבוצים, מרכזי הנתונות והתאגידים האזוריים. איינגמן, מרכזי הפרויקטים האלה.

אין לי לב להפסיק, הוא אומר, אסור שהם ייתקעו בקנה.

Keler Stereo
קסלר סטריאו-מערכות
הזדמנויות חד פעמיות מתצוגה ומיד שנייה

רשיבר: SANSUI (דיגיטלי) 2×60w	760	ש"ח
רסיבר: SANSUI (דיגיטלי + שלט) 2×35w	975	ש"ח
רסיבר: ROTEL (אנאלוגי) 2×35w	690	ש"ח
מגבר: SANSUI 2×45w	575	ש"ח
טייפ דק: TECHNICS (מכני)	380	ש"ח
טייפ דק: TEAC (מכני)	400	ש"ח
טייפ דק PIONEER (3 ראשים אלקטרוני)	1275	ש"ח
טייפ דק: TANBERG 2 ראשים 3 מנועים	475	ש"ח
מגבר: CYRUIS I (כחדש + אחריות שנתיים)	1350	ש"ח

מונובלוקים: QUAD שפופרות משופצים — "למבינים בלבד"

מבצע חד פעמי עד גמר המלאי למערכות חדשות בחלקים!!!

רשיבר: PIONEER 2×85w + שלט
רסיבר: PIONEER + וויליוס בשלט
רמקולים: JBL דגם LX22
המחיר 9,500 ש"ח
רק תמורת 4,500 ש"ח

רשיבר: YAMAHA 2×46w+שלט
רסיבר: YAMAHA + וויליוס בשלט
טייפ: PARASAUND דולבי B.C HX-PRO, PLAY-TRIM.
רמקולים: JBL דגם LX-500
המחיר 9,500 ש"ח
רק תמורת 6,500 ש"ח

בסימן ט"ו באב
יתקיים ערב פיוט בקום שישי 22.7.94 בשעה 22:00 בגבעת קלרה. צומת בית קמה
תל־אביב בלוזוי מיקוד

אל תרדו מהעגלה

יָבֶל כרקאי

מ שה סורקין מעין־חרור מאוחר (ומכונה "עבר" מ"ילקוט הכוזבים"), מספר "בימי איכה הייתי מספאניקע, והעבודה הכי יוקרתית בקיבוץ היתה להוביל תלתן על עגלות, ורתומות לסוסות או לפרדות: לקצור בחרמשים, לתעמיס בקלשונים קיר תלתן גבוה ורפה ר"ר, 3 ק"מ מהשדות לקיבוץ. באים לרפת, ולפי המשקוף העליון בכניסה היתה "גמרד" משקל העגלה. מרובר בטון וחצי. סורקין היה מקבל את פגינו בעין בוחנת, רואה אם התלתן משפשף את המשקוף העליון ואז יש טון וחצי, ואם לא אז לא. אנחנו העגלונים, כדי לא לדפוק את הראש במשקוף, היינו "חופרים בור" בתלתן וכשהיינו מגיעים למשקוף היינו קופצים אחורה לתוך ה"בור"...

"הבעיה עם הטון וחצי התחילה בחורף, כשהיה בוץ, או כשהיו פורות (במקום סוסות), או טוסות עייפות (במקום סוסות הונגריות). סוכם שהמספואיניקים במקרים שכאלה יביאו רק טון ולא טון וחצי. היה ויכוח תמידי בין המספואיניקים לרפתנים מה זה טון, שהרי המשקוף ותאם לטון וחצי. היו מגודרים עם מקל כזה. לפעמים סורקין היה אומר בליצנות: 'היום הבאתם טון קטן', וכשהעגלון לא היה קופץ ל"בור", סורקין היה אומר: 'היום הבאתם טון וחצי קטן" ...

"וילי קפפינסקי, יקה, היום באיתור, שברבות הימים הפך להיות נהג בקואופרטיב, אמר יום אחד: "יש לי פתרון! הרי סורקין תמיד יגיד שהטונים קטנים, אז אנחנו נקרים תרופה למכה. כשהעגלון יעבור את המשקוף בכניסה לרפת, הוא יגיד: 'היום היו לנו צרות, גשם וכו'", ונגיד שיש לנו "טון קטן" וזה. התרגיל עבד. העגלון זזה נכנס, מכריז על "טון קטן" וסורקין היה מקבל אותנו בחיוך ואומר: "דווקא היום זה בסדר..." כוכבו של וילי דרך.

"30 שנה מאוחר יותר כשסורקין הזדקן והזדקן ואני, כתור שומר לילה, הייתי מוריד אותו ב"4.00 לרפת, היו נפתחים הלבבות. 'סורקין, מה הסיפור עם תלתן והטון הקטן?', הייתי שואל אותו, וסורקין אמר לי: 'שמע, אתה תוך 30 שנה אחורה... נכון שחושבים שאני תמים ומוזר, אבל רע לך שלא רובים ולא יערן אני ראיתי כמה העניין עם ה"טון הקטן" מלחיץ את המספואיניקים, והחלטתי לגרום להם נחת. בסופו של דבר, לטווח ארוך זה יהיה לטובת עין־חרוד' אם המספואיניקים יחזיר מכסוסים, והפרות – מקסימום יקבלו קצת פחות אוכל. נדהמתי", מסיים "עבר" את סיפורו. "30 שנה אנחנו חיים בהרגשה שסירבנו את סורקין, והנה סורקין הוא זה שסירב אותנו..."

עזשלת

לסורקין ושרשנת נולד בן יחיד, עלי, היום בן 62 (משמש כגזבר "משקי עמק יזרעאל"). לפני הידוע,

שה סורקין מעין־חרור, שנסטר לפני ימים מספר, נולד בבר חמישי של חנוכה 1892 בקלינצי שברוסיה. הוריו, שפחדו שיתגייס לצבא הצאר, "זייפו" את גילו ורשמו אותו כיליד 1894. מספר אלי נצר, מפורר מקינון ר'ליה, שבתו נשואה בעין־חרוד מאוחר לנכד של סורקין: "סורקין סירב בתוקף שבגיל 100 נתנגב לו יום הולדת, הוא פחד מעין הרע. חברו, סלונקין השרברב מעין־חרוד איחרר, נסטר שבועות מספר לאחר שחגגו לו יום הולדת 100 מפואר". אפשר להניח בחיוך ממזרי, שבעודת זיוף שביצעו הוריו בסוף המאה שעברה, לא הגיע סורקין מימיו לגיל 100... בכתבה זו מובאים כמה וכמה אגדות וסיפורים הקשורים בו, וכאלה יש בשפע.

סורקין גורם להקמת "תנובה"

סורקין עלה לארץ בשנת 1914 ועבר, בין היתר, בכביש טבריה־צמח, עם כל גרולי הדור. מספר שלמה זרחי מקיבוץ יפעת, מנהל מוזיאון הרפת ודידיר אישי של סורקין: "בשנת 1926 הקים סורקין, יחד עם חלוצים אחרים, משק של גדוד העבודה בטבריה (שירת הכרמל של היום). הם בנו רפת ומכרו חלב לשוק של חיפה, תוך שיתוף פעולה עם הרוזנים מעוסיפיה ודלית אל כרמל והטמפלרים. באותה תקופה היו למשקי עמק הירדן עודפי חלב וגם הם רצו למכור חלב לשוק של חיפה. סורקין התעצבן קשות ואמר ש"על גופתו המתה' ישברו לו את המונופול על השוק. לאחר שעמק הירדן התחכמו והקימו רפת עם 15 פרות בחוף 'שמן' בחיפה, החליט ברל כצנלסון – כדי למנוע סכסוכים – להקים את 'תנובה'. כך", צוחק שלמה זרחי, "גרם סורקין בעקיפין להקמת 'תנובה'".

עגלות התלתן

עובדי מיכאלי מעין־חרור מאוחר (ומכונה "עבר" מ"ילקוט הכוזבים"), מספר: "בימי איכה הייתי מספאניקע, והעבודה הכי יוקרתית בקיבוץ היתה להוביל על עגלות, ורתומות לסוסות או לפרדות: לקצור בחרמשים, לתעמיס בקלשונים קיר תלתן גבוה ורפה ר"ר, 3 ק"מ מהשדות לקיבוץ. באים לרפת, ולפי המשקוף העליון בכניסה היתה "גמרד" משקל העגלה. מרובר בטון וחצי. סורקין היה מקבל את פגינו בעין בוחנת, רואה אם התלתן משפשף את המשקוף העליון ואז יש טון וחצי, ואם לא אז לא. אנחנו העגלונים, כדי לא לדפוק את הראש במשקוף, היינו "חופרים בור" בתלתן וכשהיינו מגיעים למשקוף היינו קופצים אחורה לתוך ה"בור"...

"הבעיה עם הטון וחצי התחילה בחורף, כשהיה בוץ, או כשהיו פורות (במקום סוסות), או טוסות עייפות (במקום סוסות הונגריות). סוכם שהמספואיניקים במקרים שכאלה יביאו רק טון ולא טון וחצי. היה ויכוח תמידי בין המספואיניקים לרפתנים מה זה טון, שהרי המשקוף ותאם לטון וחצי. היו מגודרים עם מקל כזה. לפעמים סורקין היה אומר בליצנות: 'היום הבאתם טון קטן', וכשהעגלון לא היה קופץ ל"בור", סורקין היה אומר: 'היום הבאתם טון וחצי קטן" ...

"וילי קפפינסקי, יקה, היום באיתור, שברבות הימים הפך להיות נהג בקואופרטיב, אמר יום אחד: "יש לי פתרון! הרי סורקין תמיד יגיד שהטונים קטנים, אז אנחנו נקרים תרופה למכה. כשהעגלון יעבור את המשקוף בכניסה לרפת, הוא יגיד: 'היום היו לנו צרות, גשם וכו'", ונגיד שיש לנו "טון קטן" וזה. התרגיל עבד. העגלון זזה נכנס, מכריז על "טון קטן" וסורקין היה מקבל אותנו בחיוך ואומר: "דווקא היום זה בסדר..." כוכבו של וילי דרך.

"30 שנה מאוחר יותר כשסורקין הזדקן והזדקן ואני, כתור שומר לילה, הייתי מוריד אותו ב"4.00 לרפת, היו נפתחים הלבבות. 'סורקין, מה הסיפור עם תלתן והטון הקטן?', הייתי שואל אותו, וסורקין אמר לי: 'שמע, אתה תוך 30 שנה אחורה... נכון שחושבים שאני תמים ומוזר, אבל רע לך שלא רובים ולא יערן אני ראיתי כמה העניין עם ה"טון הקטן" מלחיץ את המספואיניקים, והחלטתי לגרום להם נחת. בסופו של דבר, לטווח ארוך זה יהיה לטובת עין־חרוד' אם המספואיניקים יחזיר מכסוסים, והפרות – מקסימום יקבלו קצת פחות אוכל. נדהמתי", מסיים "עבר" את סיפורו. "30 שנה אנחנו חיים בהרגשה שסירבנו את סורקין, והנה סורקין הוא זה שסירב אותנו..."

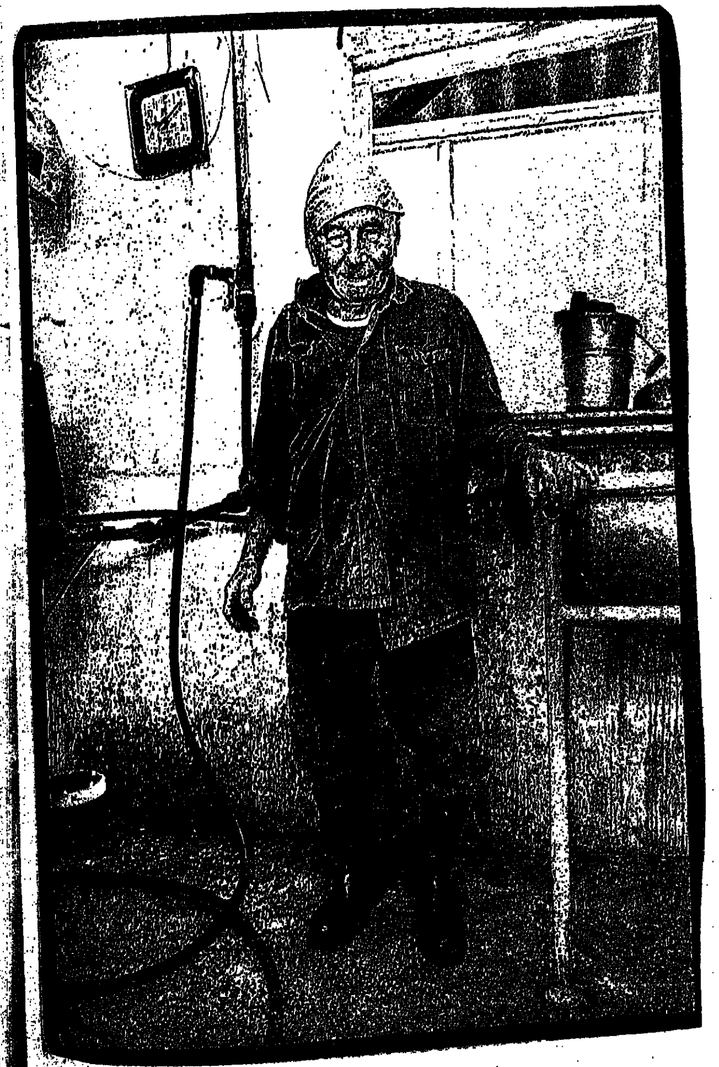

מתוך: הספר ראשונים, של עליזה אורקין

לפני שנה, כשהיה בן 101, שאלו את משה סורקין ז"ל למה אינו יושב ומעלה את קורות חייו על הכתב. שאל סורקין בחזרה: "אז מי יעבודז?" כשהיה בן 90 נלקח התעניינו אצלו כמה שעות הוא עובד ביום והוא ענה: "חצי", מה פירוש "חצי", תקש עליו. "פעם עבדתי 18 שעות, עכשיו אני עובד 9", היתה התשובה

לידתו היתה קשה מאוד ר"3 ימים ותתאמצה שושנה בלידה. הרופאים אסרו עליה לולדת שוב. לעלי ושרינה נולדו 4 ילדים: בן אחר, אוריי, נשוי לבתו של המשורר אלי נצר מרליה. בן אחר, דוריון, נשוי לאביטל בת אפיקים. הנכדה ילית נשואה לרפי מעין־חרור מאוחר. (תתונתם של ילית ורפי היתה תתונה ראשונה בין עין־חרור מאוחר ואיחוד מאז הפילוג, ומרובר על 30 שנה אחרי הפילוג, ועוד בת מסיימת צבא.

הבן עלי מעולם לא עבר ברפת.

סורקין והפילוג

בין השנים 1950־1953 נעשׂה הפילוג בעין־חרוד, ר"מלחמת עולם" פרצה בין המפא"יניקים למפ"מניקים. סורקין, מזכיר המשק (באחת מ"3 הקרנציות שהיה מזכיר), עבר עם יגאל אלון בקיבוצים וניסה להרגיע את הרוחות. "סורקין", אומר אלי נצר מרליה, "לא היה שייך לאף אחד מהצרדים הניצים, הוא היה רבץ במקום ובקרקע שבהם חי". אלי נצר עומר היום בראש פרויקט להוצאת ספר על חייו של סורקין.

"עוד לפני חורש הייתי אצלו ואצל עלי בנו, עם כל החומר הארכיוני. היתה לו רגישות גרולה לגבי הפילוג. ביקש שלא ניכנס לזה בספר. אנחנו נכבר את רצונו, ולפילוג לא יהיה משקל בספר. הספר ייצא בעוד מספר חורשים".

ע. שלום מגיע למשק

יאיר בגאריי, מעין־חרור מאוחר, מספר בצורה הפיוטית והמפורטת ביותר את המעשה שעובר כחוט השני בסיפוריהם של חיים שפורמן, זן בתון וצריה צ'יזלינג.

"יום אחר הגיע למשק, באוטובוס של 12:00 בצהרים, המשורר ש. שלום. שהיה אחרר תתנועה הקיבוצית וחזומן על ידי ועדת התרבות לתת הרצאה בנושא זה או אחר. ש. שלום ירד בשמחה מהאוטובוס ונכנס לחדר האוכל. צורתו החיצונית הכיכרה לסורקין מאוד בקר שביקר יום לפני כן ברפת, והיה לחם, לו ולסורקין, ויכוח קשה על מחיר אתת ההכמות. סורקין קם מאצל שולחנו, חתנפל על ש. שלום וצעק: "את הבהמה לא תקבלו! האוטובוס עוד מעט זז, את הבהמה לא תקבלו!" כל תתונגיהם והסכריהם של האנשים, שמרובר בש. שלום, לא עזרו. סורקין, עקשן כמו פרה, גירש אותו מהמשק.

ההצגה ב"הבימה"

מספר יאיר בגאריי: "באחת הפעמים שסורקין היה מזכיר המשק, באחת מאותן גיחות לסירורים בתל־אביב, קיבל סורקין עם עוד מזכיר חרר ממלון זול, ובערב יצא לראות הצגה ב"הבימה". בהצגה, "האחים אשכנזי", תוארו גיליריים של אנטישמיות והקהל ציחקק וגיחך, כי לא ידעו אז עריין את ממדי השואה. סורקין, דרוך כקפיץ, ותרומם מכיסאו ובקול רועם ועקץ: "איך אתם לא מתביישים, יש להסיק את ההצגה!"

"באו סרדנים, תפסו אותו בכתפיים וגרירו אותו החוצה! סורקין צעק: "תעזבו אותי, אני מזכיר עיר! חרוד!" סורקין חזר לחרוד ממלון הזול וכשהגיע שכנו לחרר, אף הוא מזכיר אחר היישובים, הם תתוררו זה לזה, ושכנו סיפר לו שהיה ב"הבימה", בהצגה "האחים אשכנזי", ושתאום קם איזה משוגע, נטל לעצמו כתר של מזכיר ו"שוב שהסרדנים לקחו אותו והוציאו מבעוד מועד"...

עזרה לקיבוצים צעירים

סורקין גולץ, ברכבו החלוצית, לעזרת קיבוצים בתחילת הרכם. כך היה בהחוחרים, נתיב־הל"ה ושם לימד רפתן צעיר בשם יעקב צור את רזי הרפתן, יראון ומשגב־עם, וכן בישוב בשם שחריה (שמאותר יותר תתפרע) בחבל לכיש. עזרתו לא בהכרח התחילה ובגמורה ברפת. במשגב־עם קרה לו הסיפור המצחיק הבא, על פי יאיר בגאריי: "בשלב מסוים הבין סורקין, שצריך לקחת לעזרת פועלים מקריית־שמונה. במקביל אליו היה פעיל בקריית־שמונה ויציק מתאיחור, שסיגה את שמו לגמרן, עובדה שלא היתה ידועה לו. סורקין הגיע למשרד בקריית־שמונה ולא מצא את מר גמן. הוא חזר לקיבוצו, וביום א' עלה לקריית־שמונה באוטובוס מחיפה. באוטובוס פגש את ויציק, שהיה במקרה ידידו מלמני הפילוג, וסיפר לו שיש לו עניין בקריית־שמונה עם מישהו 'ששכחתי את שמו...'. כשהגיע האוטובוס לעיירה, רץ סורקין כשר משתת למשרד ושוב לא מצא את מר גמן. ויציק, שביתתיים ארז בביתותא את חמציו, פגש את סורקין הנרגש צועד לעומתו ברידים ריקות. 'אתה חייב לעזור לי למצוא את הבטלן הזה, מר גמן', אמר לו סורקין. לבסוף הם, כמובן, התפייסו".

ממעללי הרפת

★ ב'1947, כשהגיעו מכונות חליבה, פרש סורקין מהחליבה ועבר לעבוד ביוגקיה. לרענן וולקני (שעל שם אביו "מכון וולקני") הוא אמר "המכונה תחליב דם ולא חלב". הוא לא האמין במכונות.

★ מסמרת יעל טבנקין (אלמנתו של יוסף־לה, ממפקרי הפלמ"ח), שעבדה עם סורקין במשך 30 שנה: "שומרי הלילה התחרו ביניהם, מי בא לצריף של סורקין ומוצא אותו ישן, אבל מעולם לא עלה הרבר בירם. תמיד כשבאו, סורקין כבר היה ישוב על מיטתו, נעול במגפיים ומרכן לויגוק".

★ עוד מוסיפה יעל: "סורקין הגיע לבריאות מופלגת ובגיל 100 עבר ביוגקיה. את יומו הוא התחיל בשתיית ליטר חלב. אבל מה, מצד שני, הוא לא היה זהיר כלל".

★ "סורקין אהב גרושאות", מספר עזרי צ'יזלינג (בנו של שר החקלאות הראשון), שעבר איתו 40 שנה: "פעם הוא והכיל מסי רכבת ישנים בעגלה רתומה לסרדות. הסרדות היו הולכות לתן בידיר־דן, הרכים משובשות והגרוסאות מתחילות לקפוץ. הבהמות נבהלו קשות, פתחו בדהירה והעגלה נפלה. רגלו של סורקין הלכה קאקעין".

פעם שתה סורקין במסיבה כר של ואמן. בפעם אחרת נפל על אבוס, אכל הפעם סורקין נשאר שלם והאבוס נשבר.

תמיות ראשונות

"העבתתי חוג למחשבת ישראל, מספר יאיר בגאריי, "וסורקין היה תלמיר קבוע שלי במשך שנים. כשהיה כבר בן תשעים פלוס, היה בתיישב ואחרי 10 רקות נרדם... לפעמים היה מתעורר, ובמפתיע תגיב בהחלט לעניין. זו אחר נערר סורקין מחוג ואחרי שבוע, כשהגיע לחוג, פתח בסדרת התנצלויות של נער: 'היה לי כאב ראש... נסענו, הוקנים, לאל־חמה (או חמי טבריה)'... ואותי תקף פתאום חייזרק הומוריסטי וזנפתי בו כאילו בכוכר ראשו: 'לא ייתכן כדבר הזה, לתוג הבא תצטרך לבוא עם ההורים'. דווקא את ההומור הזה סורקין הבין..."

אמירות על הזיקנה

★ פעם שמע סלונקין, חברו השרברב מהאיחוד, שלסורקין התחילו בעיות בברכיים, או והא הגיב: "הצוציק הזה, עשו אותו במרגיעה".

★ לפני שנה, שאל אותו אלי נצר, למה אין הוא יושב ומעלה את קורות חייו על הכתב, ותגובת סורקין היתה: "אז מי יעבוד?"

★ שאלו את סורקין, והוא כבר בן 90 פלוס: "כמה אתה עובד עכשיו?" והוא ענה: "חצי". מה פירוש "חצי"? הקשו עליו, והתשובה היתה: "פעם עבדתי 18 שעות עכשיו אני עובד 9 שעות".

★ כשקיבל את הקלגנעית, הכריז בפני שלמה רוזר, ש"עין־חרוד קנו לי עכשיו ויליג'נס".

★ פעם שאלו אותו איך הבריאות, וסורקין ענה: "אותנו, חלוצי העלייה השנייה, יגמרו רק בגבוה".

אפילוג ומוטו

★ שבועיים לפני מותו, אמר לרפתניו: "אסור ערפאת הגיע. הערבים יעשו חאפלה. חכו קצת עם המכירה, מחירי העגלים עוד יעלו".

★ את אורי צ'יזלינג מחליפו (וזה שעבר איתו במשך שנים ביוגקיה), וזא ענהו: "עוד מעט מגיע השלום, תמכרו מהר, כי כשיגיע השלום מחירי העגלים ירדו!"

★) בנשימת אפו האחרונה, מעין שירת הברבור שלו, הוא אמר: "אל תרדו מהעגלה" – וישפטו החוקרים למה התכוון סורקין באפילוג זה.

★ המוטו (ומוקרא על ירו ביום הולרתו ה'80 ברפתו) "כל שנותי אני ברפת. רוץ מתוסות שמירה וגיזום, חוץ מימים בודרים, ותרכזה כל עבודתי ברפת. ראיתי בכך סיפוק והיה לי מול שנפגשתי עם חברים טובים ואיתם ותמרתי. הצלחנו להכניס גם צעירים. אף פעם לא הרגשתי מקופח וגם כיום, כשהנהלת העניף ביתי צעירים, אין קיפוח וטינה – להוף' השמחה האמיתית היא שגידלנו ממשיכים נאמנים".

חבילות תיור לחו"ל במחיר זול יותר ממחיר הטיסה!

מינכן החל מ- $615 טיסה + 3 לילות במלון + שבוע רכב או טיסה + 2 לילות במלון + שבועיים רכב
או טיסה + לילה במלון + 3 שבועות רכב או טיסה + 4 שבועות רכב

לונדון החל מ- $499 טיסה + 6 לילות במלון

רומא החל מ- $546 טיסה + 4 לילות במלון או טיסה + 3 לילות במלון + שבוע רכב.

בודפשט החל מ- $588 טיסה + 3 לילות במלון בבודפשט

בודפשט+וינה החל מ- $719 טיסה + 3 לילות בבודפשט + 3 לילות בוינה

בודפשט+פראג החל מ- $769 טיסה + 3 לילות בבודפשט + 3 לילות בפראג

רומניה החל מ- $488 טיסה + שבועיים מלון מדרגה ראשונה בחוף הים השחור ובהרי הקרפטים (כולל העברות)

המחירים לאדם בחדר זוגי. הרכב ל-2 נוסעים מינימום. המחירים לא כוללים דמי רישום ומיסים למיניהם.

לפרטים נוספים ולהרשמה

י.גולן תיירות בע"מ
טל. 03-5273113

Golan

רח' בן יהודה 124 תל-אביב
פקס. 03-5235005

40 מצטיינים

פרויקט המצטיינים של גבעת־חביבה עובר לתיכון עירוני ד' בתל־אביב. בשנת הלימודים הקרובה ישתתפו בו 40 מצטיינים מהתנועה הקיבוצית, פלוס מצטייני עירוני ד', עילמדו פילוסופיה, חרבות, היסטוריה ופילוסופיה של ההיסטוריה

מירה שחם גולן

ארבעים בני קיבוצים כבר נרשמו לפרויקט מצטיינים, שייפתח השנה בתיכון עירוני ד' בתל־אביב. שלמה בריגל, מנהל מרכז יד יערי, הקים את הפרויקט לפני כשנתיים בגבעת־חביבה ולקראת השנה השלישית הוא מועבר לתל־אביב, כדי לאפשר קליטתם של מעוניינים מכל רחבי הארץ.

"פרויקט מצטיינים מיועד לתלמידי כיתות י"א י"ב, שנפגשים מדי שבועיים לליימוד, העשרה ופיתוח בתחום מדעי הרוח, עם הרגשים על היבטים אינטלקטואלים של העשייה האנושית", מסביר גדי ראונר, מחנך ומרצה להיסטוריה, המלמד ומרכז בפועל את הנושא. "התלמידים ילמדו 4 מקצועות קבועים: פילוסופיה, חרבות, היסטוריה ופילוסופיה של ההיסטוריה". להמצת הרעיון, עדך המכון בגבעת חביבה קמפיין שיווקי באמצעים שונים, שכללו פניות למנהלי בתי הספר, מודעות בעיתונים ועוד.

יש הערכות מצד מנהלי בתי הספר הקיבוציים לשלוח תלמידים לפרויקט זה?

"יש שמתלהבים מן הרעיון ויש תגובות שנעות בין אדישות להתנגדות. ההתנגדות יכולה להיות מכיוון שחבל על ימי לימוד", וגם מסוג: 'אם יש לי נער כזה, אני מעדיף להשאיר אותו אצלי'. אני מבין מכך, שמתוכנים חששים לאבד את התלמידים הטובים. מעניינת יותר היא התנגדות על רקע אידיאולוגי, השוללת את רעיון החצטיינות בכללותו והמצדדת בחינוך השוויוני".

למה בדאי לנער בגיל לבוא אליכם, מה אתם מציעים לו שלא יימצא בבית ספרו?

"בשנה השלישית של הפרויקט, שבעצם מתחיל כבר השנה, יש לנו 5 נערים חניכי י"ב שילמדו באורנים לימודים ראשוניים לתואר ראשון, תוך השגת רחיית גיזום לצבא, והתלמידים יהיו י"ג־ימלים, כלומר ישלבו את לימודיהם עם פעילות בתנועה. אנחנו מנהלים מגעים עם אוניברסיטת תל־אביב, להרחיב את הפרויקט".

כל תלמיד מצטיין יכול להגיע בעצמו לליימודים באוניברסיטה. מה ייחודו שלכם?

"לעומת הלימוד הפרטני של חתיך המצטיין, אנחנו מציעים את מסגרת הקבוצה, כדי לספח מנהיגות צעירה. התוכנית שלנו מגמה לספק סעיפה וגירוי אינטלקטואלי. במסגרת המפגשים שלהם, אנחנו גם נצא לסיורים ולמופעים תרבותיים בליווי אנשי מקצוע. יהיו 16 מפגשים במשך השנה, ר"ח התלמידים מרחבי התנועה הקיבוצית שנרשמו, ילמדו יחד עם מצטייני תיכון עירוני ד', שהוא ייחודי לעצמו במסגרות הלימוד שלו.

מהן הדרישות מתלמיד שרוצה להצטרף?

"אנחנו מחפשים תלמידים מוכשרים וטובים. הנרשמים יציגו תעודת ציונים והמלצות של המחנכים. מעניין, שיש לנו שני מקרים של תלמידים בלתי משתלבים במערכת, שהגיעו אלינו דרך הוריהם, ולאחר ראיונות ושיחה עם התלמידים נוכחנו שהתוכנית יכולה לתת מענה למצוקותיהם, למרות שבבית ספרם לא למדו בצורה מסודרת. אלה נערים גון־קונפורמיסטים, שפרשו מן המסגרת הלימודית".

מהי הזעלות?

"התלמיד משלם 1,200 שקל לשנה, ואנחנו מנסים לגיים תמיכה כספית ממשרד החינוך ומעיריית תל־אביב".

מהן הציפיות מנער כזה, בפיתוח הפרויקט?

"לתלמיד שיסיים את התוכנית יהיה מסען יותר גדול של גירויים בתחום האינטלקטואלי מאשר לתלמיד שלא השתתף בה. אני מקווה שנוכל להמשיך ולהרכיב קבוצה באוניברסיטה בשנת י"ב. אני גם מצפה מבוגר התוכנית, שיפיץ בקרב חבריו את תיידק הסקרנות האינטלקטואלית. אני מצפה ממנו שיהיה הסוכן שלנו בבית הספר שלו.

"אני מתרשם, שמנהלי בתי הספר לא חוסכים את הנקודה הזו. הם חושבים שהתרחשות החינוכית המרכזית של הנערים חייבת להתרחש בין כותלי בית הספר. מבלי לפסול את תפקידו המתגר של בית הספר, יש עוד סוכנים רבים לחינוכו של הלומד, ואנחנו יכולים ליצור מוקד אלטרנטיבי ונוסף לחינוך הפורמלי".

בין המרצים יהיו ד"ר אביהו רונן, שירצה על תרבות המערב, ד"ר אליצור מקיבוץ זיקים ילמד היסטוריה, מר שמעון ארנט מרמות־מנשה ילמד פילוסופיה. גדי ראונר ירצה על המשמעות המשולשת של ההיסטוריה והיסטוריה כעבר, כמתורה והיסטוריוגרפיה). מסלול לתואר ראשון, שנפתח כאמור ב'אורנים', ישמור על מתכונת הקבוצה החינוכית ולשעת המחנך, למשל, תהיה הבדה אקדמית.

אם אתם מרבים את הפרויקט בתל־אביב, מדוע הממלוז האקדמי לא מתקיים בממגר הקיבוצים?

"בסמיגר הקיבוצים לא התלהבו מן הרעיון שיסתובבו אצלם תיכונטסים. באורנים, לעומת זאת, כששמעו על הפרויקט שלנו, ביקשו שנקיים את המקור אצלם – כלומר, מסלול מקביל לעירוני ד'. אבל לא יכולנו להקים שני מוקדים, בשל היעדר כוח אדם. לכן אנחנו מתמקדים ביתמים רק בתל־אביב".

מי עומד מאחוריכם?

"עומדים בקיבוץ הארצי, המזכירות, מחלקת החינוך והתיאום החברתי".

עבר זמנו של החינוך השוויוני?

"מול גלי החיישניות של בחינות והגרות מחר ומול האידיאולוגיה השוויונית של העבר, אנחנו מציגים אלטרנטיבה. לעומת כל המסחיינים, יש היענות של בתי ספר כמו 'מעיינות ידך', מוסד תבור ששולח מספר תלמידים, בית הספר חוף השרון, מוסד אשדות וקבוצת מצטיינים מעירוני ד', שנותן לנו את האכסניה. אם יתקבלו כל ה40 שנרשמו מהתנועה הקיבוצית, ייתכן שנפתח שני כיתות מקבילות".

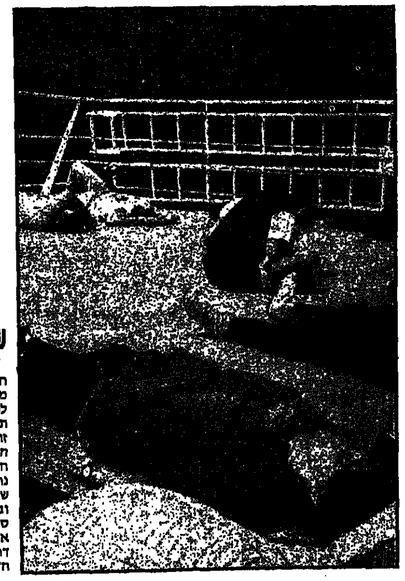

עובדים עלים

את צילום הסיטון הזה שלחה לנו עמירה ממגרע עם הוחסבר הבא: לפני זמן מה חציע מורז תיירות מחדרה דילים זולים לניכיפרסיון. המעבר לקפריסין, התבצע באניית, וכמה זה נראה – מסע בן 3 וחצי שעות של חקאות ובחולות ושיכבה על סיפון פת, ללא הגאים. אל תנסתו לכסיף קל, יש דרך יותר מתקבלת על הדעת לחגיג לחרילי

שופט בטבריה

עו"ד רון שפירא, 37, הנמצא בשנת חופש מרגניה א' התמנה למשרת שופט שלום במחוז הצפון. אלי גולדשמידט, ח"כ וידיד, נמנע מלדון בעניינו

עמי רוז'נסקי

עו"ד רון שפירא, חבר קיבוץ רגניה א', הנמצא בימים אלה בשנת חופש מקיבוצו, התמנה למשרת שופט שלום במחוז הצפון ויישב על כס המשפט ככל הנראה בטברית. זעזה מיוחדת למינוי שופטים בראשות נשיא בית המשפט העליון, שני שדי ממשלה, שני חברי כנסת ושני נציגי לשכת עורכי הדין, אישרה את מועמדותו של שפירא לתפקיד הנכבד. בוועדה חבר גם ח"כ אלי גולדשמידט, שהוא ידידו האישי של רון, אשר ביקש שלא להשתתף בדיונים שעסקו במינוי, כדי לשמור על ניקיון הכפיים הציבורי.

מלבד העובדה שרון שפירא (37) הוא הקיבוצניק הראשון במדינה שהתמנה לשופט שלום, שבר מינוי: כמה שיאים נוספים. משפטן שותף־יחס למינוי אמר לכתבנו, כי למיטב זכרונו עדיין לא הוסמך לשופט עו"ד מדי כל כך, עובדה המעידה על הערכה לה זוכה רון שפירא בקרב בעלי המקצוע. שפירא התמחה אצל מרים בן פורת, מבקרת המדינה, כשזו שימשה עדיין כשופטת בית המשפט העליון. לפני כאתו לשבת וחופש, מילא את תפקיד מזכיר המשק ברגניה א', בנוסף לעבודתו המלאה במשרד עורכי הדין בלטר, גוש אלוני ושות' שבטבריה.

הופעתו האחרונה בבית המשפט בעוד רון מתשורה היתה בבג"ץ, שעסק בפרשת מצבה התימנים בקבוצת כנרת. בדין ישב שם גם השופט שמגר, אשר בחן את שפירא בקפדנות במשך כל הישיבה, ויש האומרים שאף הקשה בשאלות כדי לתחות על קבקבו. אביו של בכבר השופט שפירא, אברהם שפירא, הוא משפטן בוכות עצמו, ובמשך שנים כתב על נושאים משפטיים ב"גרולדלס", ועל זכויות האזרח והמשפט ב"קיקר". במשך שנים חרצה שפירא. האב באוניברסיטאות שונות, בנושאי המשפט האזרחי בהקשרין הפרטיים. בימים אלה עובר אברהם שפירא, מתנחלי תושבונות של קיבוץ רגניה א'. למרות, לדבריו, האב מאוד גאה בבנו ומאמין, כי רון יחזור לגור בתום שנת החופש. בצניעות הוא מסכים לאמירה, כי התפות לא נפל רחוק מהעץ.

אוורור מה גל־אוון

EX-24

מזה שנים רבות מייצר מפעל מאווררים "גלאון" מכשירי אוורור לבית, לחקלאות, לתעשיה ולמוסדות ציבור. במסגרת ההסדר עם ארגוני הקיבוץ. של התקים והקבה"א נשמח לספק לכל משק מכשירי אוורור המתאימים לצרכים השונים.
האספקה תתבצע תמורת המחאת קניה או פקודת מסירה של ארגוני הקניות.
הסחורה תסופק במחסנים של המשקים בת"א.

מכשירי האוורור שאנו מציעים לפי השימושים השונים:
טריו 16-12: לצרכים ביתיים.
טריו R-20, R-24, 18: למקומות ציבוריים כגון: כיתות, חדרי אוכל ומכוני חליבה.
EX-12-16-20: למקלטים, בתי מלאכה ומחסנים.
EX-24-28-36-48: לרפתות, לולים, חממות וכל מקום אחר הדורש אספקה או הוצאת אויר גדולה.

טריו-18

נשמח לעמוד לרשותכם ליעוץ:

עם עמוד
או מרקן תליה

קיבוץ גל-און, ד.נ. שדה גת 79555, טל. 07-872701 פקס. 07-872411

מכללת ידע

סמסטר קיץ במכללת ידע

ביה"ס למקצועות סחר חוץ
קורס יצוא/יבוא
מחזור ז'
הכשרת עובדים בתחומי יצוא / יבוא
חיקף הקורס - 70 שעות
בתאריכים 22/10 - 16/10
במלון חוף הזהמרים.
הקורס כולל ארוחות מלאות וכיבוד קל כל היום.
הכשרת פקידים רשויים
הכשרה לבחינות הסמכה לפקידי רישוי מכס.
חיקף הקורס - 120 שעות
ימים א', ג' שעות 17.00-21.00
משך הקורס - 5 חודשים

קורס יישום ISO 9000 בתעשיה
קורס יחודי ובלעדי
להכשרת מנהלים
ליישום ISO 9000
חיקף הקורס - 40 שעות
בימי ג' בשעות 17.00-21.00
סה"כ 10 מפגשים.
הקורס נפתח (שעור מבוא)
ניתן להצטרף

ביה"ס למזכירות
בואי ללמוד מקצוע מעניין במבחר גדול ומגוון של קורסים
מזכירות סוג 1+2
200 שעות לימוד
פתיחה: יולי 1994
מזכירות בכירות
280 שעות לימוד
פתיחה: יולי 1994
מזכירות רפואיות
280 שעות לימוד
פתיחה: יולי 1994
מזכירות משפטיות
240 שעות לימוד
פתיחה: יולי 1994

ביה"ס לשפות
מסביב לעולם עם ידע
הפתיחה: יולי 1994
אנגלית - מתחילים
אנגלית - מתקדמים
אנגלית - עסקית
ערבית - עסקית
צרפתית - כל חרמות
קורסים נוספים בשפות רשויות

ביה"ס למחשבים
עיבוד תמלילים
כתבנות
קיוטקסט
איינשטיין
א, ב
וורדמיל
וורד
דגש
וורדפרפקט
גליונות אלקטרוניים
קוורטרו פרו 24.7.94
לוטוס 1-2-3 26.7.94
EXCEL 25.7.94
מתחילים, מתקדמים, מקצועיים

ביה"ס למחשבים
מערכות הפעלה
חכרת המחשב
DOS למנהלים
WINDOWS למנהלים
WINDOWS למשתמשים
חשבשבת
חשבשבת תנה"ח
חשבשבת שווק ומלאי
שפות תכנות
שפת C
VISUAL C
VISUAL BASIC
מסלולים לילדים ונוער בחודשי הקיץ

ביה"ס לגרפיקה ושרטוט
הרבה מעל ומלחשבת ... ניתוש
FREEHAND
CORELDRAW
אחוזת ... מתחילים
חסכון
40 שעות

ביה"ס לחשבונאות
סוג 1+2 ממוחשב
ימים א', ה'
שעות 17.00-21.00
סוג 1+2 ממוחשב
לימודי יום
פתיחה אוגוסט 1994
סוג 1+2+3 מזורז
ימי ו' שעות 09.00-13.00
סוג 3
יום ו' 09.00-13.00
תקורטים גמיקות משרד מעבודה
חשבים ומנהלי כספים
פתיחה אוקטובר 94
84 שעות לימוד

רח' עכו 140, מרכז צבר, טלפון: 704956, 04-703857, פקס: 04-712079, חיוג חינם 177-022-8110

לחרוז בכיף

לא כל אחד יכול לחרוז מלים, אבל כל אחד כן יכול לחרוז חרוזים. על הבסיס הזה, כך נראה, צצות לאחרונה במקומותינו חנויות חרוזים, שמאפשרות למעוניינים, לעשות זאת בעצמם.

חנות הדגל נפתחה לאחרונה בתל־אביב ע"י עדי ואסנת. עדי, תכשיטן במקצועו ומהנדס מכונות בהשכלתו, אסנת מנהלת את החנות עם רקע סטודנטיאלי בהדסה גנטית. השניים הם היבואנים של מרבית חנויות החרוזים בסגנון "עשה זאת בעצמך", ועכשיו כאמור, גם בעלי החנות בבוגרשוב 84.

העקרון כאן פשוט ונחמד. נוטלים מגש, בוחרים מתוך שפעת הצבעים הצורות, משימה לא קלה בכלל) מתישבים ליד שולחן ובעזרתה של אחת מעובדות החנות, ניגשים למלאכת העיצוב, ההשחלה והקשירה.

חברה שאיתה באתי לחנות, התאימה לעצמה מחרוזת מרהיבה בצבעי כתום וירוק, תמורת 20 שקלים בלבד. ולחרוזת היצירה שאחזה בחברתי החורזת, האמינו לי שאין מחיר.

חנויות חרוזים נוספות שפועלות ברחבי הארץ: רח' שינקין 16 ת"א. בחיפה: מאפו 2 הדרך הים 4.

הכל בלירה

רחל שלו

יהיו לה שני צבעים, זהב וכסף, והיא תהיה קטנה יותר מאחותה בת חמשת השקלים. היכונו לקבל את פני המטבע החדשה, 10 שקלים, שעיצב ראובן נוטלס מנחשון ● חריזה עצמית (של חרוזים, לא מלים) מוצעת בחנות מרנינה בבוגרשוב ● תכשיטנית חירשת מבית־קמה עושה חיל

מאת: מרדכי עשור ישקל

בקרוב בקרוב יתמלאו כיסינו (במקרה הטוב) במטבעות של עשרה שקלים, שיחליפו את השטר הכתום־ירקרק בכיכובה של גולדה. את המטבע החדשה עיצב ראובן נוטלס (42), גרפיקאי מקיבוץ נחשון. ראובן עוסק במקצוע מזה 20 שנה ואת המשרד בנחשון, לשם בא מאהבה, העביר מירושלים לקיבוץ לפני כ־4 שנים.

אחד מעיסוקים העיקריים של ראובן הוא עיצוב מטבעות ומדליות, וכרגע יש 250 באלה מכל הסוגים והמינים, כולל מדליה בעיצוב אמנותי, שוכחת כמעט בינלאומי זוכרתי. את עבודת עיצוב המטבע האמורה קיבל ראובן, לאחר שוכה במכרז של בנק ישראל. חודש וחצי השקיעו במלאכת העיצוב ה"תובענית", לדברי ראובן. "זוהי עבודה שנעשית על פי דרישות נוקשות למדי", הוא מסביר, "ומורכבת מרבדן פרטים קטנים שכונים את הכלל. לשם כך נחוצים ידע, ניסיון ופרנסיות רבה. לכן הכל", אומר האיש, "עיצוב מטבע הוא אתגר פראי".

הבחונים הגרפיים עדיין חסויים וראובן היה מוכן לגרב רק את הפרטים הבאים: גודלה יהיה קטן יותר משל מטבע בת חמישה שקלים והיא תהיה בשני צבעים - ניקל וקופר ניקל (רמוי כסף זהב). חמורת עבודתו קיבל משרד הגרפיקה בנחשון הון המון עשר שקל, כמו שאומר הילד.

אילו תוכניות מצפות בהמשך? ובכן, במגירת המשרד מונחת תוכנית לעיצוב מדליית השלום, האמורה להיות הפקה לא שיגרתית, בהתאם לאירוע.

תכשיטנית שגית גל

יוצרת בדממה

אם אתם מזהים באלמנט הדומיננטי של התכשיט שבתצלום צורת אוזן – אינכם טועים. העדי, העשוי פלין וכסף, הוא פרי עיצוב וביצוע של שגית גל (21), חירשת מלידה. האוזן טופיעה כמרכז הוויתה של היוצרת "חרווי הפלין שהולכים וקטנים", מסבירה לי שגיה, "הם דימוי להבדל בין היכולות הרחבות של השומע, שהולכות ומצטמצמות אצל החירש". התכשיט נעשה כעבודת גמר, עם סיום הלימודים בבית הספר לעיצוב וצורפות "אומנים". שגיה, בת קיבוץ בית־קמה, היא מאלה שמסובבת אחריהן ראשים – פנים יפות וגוף מושלם. שום סימן חיצוני שמסגיר את הקשיים עמם היא חיה יום יום ושעה שעה. אמה רלי, שהשתתפה בראיון, סיפרה, שדווקא ביתרון של המראה המושלם, סמון גם החיסרון. המון אי־הבנות ועלבונות גרמים לשגית כתוצאה מכך. דברים בנוסח: את לא מבינה את לא שומעת? ואת הנסות הבוטות היא מזהה מהר מאוד בחושיה הבריאים הרגישים.

שגית היא בתם הבכורה של חנן ורלי גל. אחריה נולדו לבני חוזג שתי בנות שומעות ובת רביעית חירשת. "לא נמצאה שום סיבה גנטית", מספרת רלי, "או כל גורם אחר שיסביר את התופעה". אבל בני המשפחה. החליטו במודע, לא לבזבז אנרגיות בחיטוט ורחמים עצמיים, אלא לגייס את כל הכוחות לבניית משפחה חזקה ותומכת, שתיתן כוח לכל פרט בתוכה לפתח כישוריו ולעמוד על רגליו. "בלי צורך בעודדת קביים", אומרת רלי. חנן הוא מומחה בניהול ורלי מוריה לתולדות האמנות במוסד החינוכי ומשמשת היום כמזכירת קיבוץ. "הכיוון שלנו", היא מדגישה, "הוא של מאבק ותעוזה. לגדל בנות, שלמרות המוגבלות הקשה תוכלנה לנהל חיים מלאים ועצמאיים ככל שניתן. זו עבודה קשה", מוסיפה רלי "רצוצה כאבים ותסכולים, וזה ג'וב לכל החיים".

בשנה הבאה מתכוונת שגית לגור בתל־אביב, למצוא עבודה ולהמשך בלימודי "ציקה תכשיטים. לצורך כך היא מחפשת דירה עם שותפים/ות קיבוצניקים. אם מישהו מביניכם הקוראים, מצוי גם הוא בשלב של חיפוש שותפים למגורים ופה היודיעה ש"Nobody is perfect" צלצלו למשפחת גל בטל' 07-915330; או ישיחות לשגית בפקס. 07-915310.

הטכניון מזמין אותך לנקודת הזינוק

לימודי תעודה בתל-אביב

ובירושלים

במסלולי יום וערב בשנת הלימודים תשנ"ה 1994/95

לימודי ניהול
- מינהל עסקים*
- מינהל עסקים למהנדסים
- מינהל עסקים – התמחות בתחבורה
- יזמות עסקית*
- ניהול מפעלים קטנים
- ניהול משאבי אנוש
- ניהול הדרכה
- ניהול ויזמות במקרקעין ותיווך*
- ניהול פיננסי*
- ניהול הייצור
- ניהול פרוייקטים בתעשיה
- ניהול הספקה ורכש
- ניהול לוגיסטי ומחסנים*
- ניהול אחזקה*
- לימודי הסמכה למומני אנרגיה*
- תכנית לפיתוח מנהלות לשכה ומזכירות בכירות*

הנדסה אזרחית
- קורס קבלנות בנין
- הכשרת מנהלי פרוייקטים בבנייה
- ניהול בנייה*
- ניהול ויזמות במקרקעין ותיווך*

שיווק
- ניהול שיווק*
- תועמלנות ושיווק מיכשור ושירותים רפואיים
- ניהול שיווק ומכירות בתיירות ובמלונאות
- תקשורת, פרסום ויחסי ציבור*

אבטחת איכות
- אבטחת איכות – קורס בסיסי
- קורס מתקדם באבטחת איכות
- אבטחת איכות למהנדסים
- מאמתי איכות
- אבטחת איכות תוכנה

תחבורה ורכב
- שמאות רכב
- קציני בטיחות בתעבורה
- בוחני רכב
- ניהול צי רכב*
- מינהל עסקים – התמחות בתחבורה

שמאות
- שמאות מקרקעין וניהול נכסים
- שמאות רכב

עיצוב
- עיצוב פנים
- עיצוב גרפי

מלונאות ואירוח
- מינהל מלונאי בכיר
- ניהול מזון, משקאות ומסעדנות
- ניהול אגף החדרים
- ניהול שיווק ומכירות בתיירות ובמלונאות
- ניהול אירועים
- הכשרת מזכירות בענף התיירות והמלונאות
- ניהול מוסדות לקשישים

רפואה
- תועמלנות ושיווק מיכשור ושירותים רפואיים
- ביולוגיה ורפואה מודרנית (תוכנית ד')

*הלימודים ינתנו גם בירושלים

לימודים לקראת תואר מגיסטר בהנדסה (M.E.) ללא תיזה
במסגרת הפקולטה להנדסת מכונות.
לימודי ערב ויום ו' בתל-אביב. התוכנית מבוססת על צבירת קורסים לקראת התואר.

הטכניון, היחידה ללימודי המשך ולימודי חוץ, תל-אביב

רח' ליסין 14 ת"א 62997, טל' 03-6962134 (רב קווי) פקס: 03-6918799 בימים ראשון – חמישי, בין השעות: 08.00-18.00.
השלוחה בירושלים: המכללה לבזק, גבעת מרדכי ת.ד. 3530, י-ם 91034, טל' 02-550217, 02-550228,
פקס. 02-550207 בימים ראשון שלישי ורביעי בין השעות 15.00-18.00

הטכניון
מכון טכנולוגי לישראל
היחידה ללימודי המשך ולימודי חוץ

ברוניה הגננת

סיפור דמיוני, מתאים לתשעה באב

איור: שמעון כץ

כיצד קרת חדבר שחתנועה חקיבוצית, שעד לפני יותר מעשור חיתה תנועה פורחת וגאה, חפכה תוך שנים ספורות לחיות מושפלת, שקועה בחובות של מיליארדים, ובעצם פגר מובס רבים ניסו לחפש אשמים תחת כל עץ רענן ולא הבחינו, ממש מתחת לאפם, בדמותה השקטה וחתביבה של ברוניה הגננת, שחוללה את כל המהומה. ברוניה הגננת וחברותיה סוניה המבשלת וגניה הכובסת, הן שעמדו מאחורי כל התבשילים שהוקדחו

זאביק רוזנבוים

"...אבל נחזור לקיבוצים. הבעיה אצל אלה קשה שבעתיים. מפעל קיבוצי דומה, מבחינה מסוימת, לעסק משפחתי. לעתים קרובות, חשבון העסק וחשבון חעו"ש המשפחתי מתערבבים זה בזה. החלטות עסקיות עקרוניות, כגון רכישת מלאי עסקי, מושפעות מבעיות צרכניות של בעלי העסק, שאין כל קשר ביגן לבין צרכי הפירמה. גם נושאי כוח אדם מושפעים מבעיות פנימיות, כגון ילד חולה המונע מן האשה ללכת לעבודה.

בקיבוצים רבים המצב דומה. החלטות החשקעה במפעל היו מובאות בפני האסיפה הכללית, שחיתה צריכה להחליט אם לחשקיע מיליונים ברכישת מכונה חדשה, או בפיתוח מערכת שיווק, או לזסחפק במכונות הקיימות ולחשקיע כסף בשימור גני הילדים ובהכשרת כלי רכב נוספים לחבר.

החחלטות שחתקבלו היו החלטות בעלים לגיטימיות. הבעיה היא, שכך אולי אפשר לנחל את חנות המכולת המשפחתית, אך לא מפעלים חצריכים לחתחרות במשק חופשי ופתוח. העובדה שלברוניה הגננת היתה אותה יכות חצבעה כמו למנכ"ל המפעל, חיתה אולי מאוד דמוקרטית, אך לא יעילה במיוחד".

★

את רברי פתחתי בציטוט מתוך מאמרו של גבי בשן ב"הארץ", שהוכא לעלון עידגרי, יש לחניח, מתוך מידה של חזרתות.

ברוניה חגננת הינה רמות ייצוגית והיא מסמלת את פגמיה של הרמוקרטיה הקיבוצית, שבה לכולם יש זכות להתערב ולפסוק בתחומים, שאינם מבינים בהם ואינם כשרים לעסוק בהם. וכך הם משבשים את מעילותם של "אנשי המקצוע" לבנות ולקיים משק כלכלי ויחחי. כרמות סמלית, היא משמשת גם אותי.

התנועה הקיבוצית היתה לפני יותר מעשור תנועה פורחת וגאה, והיו שראו בה את היצירה המקורית היחירה של העם היהודי ושל מרינת ישראל ברורות האחרונים. תוך שנים ספורות הפכה לחיות תנועה משפלת, שקועה בחובות של מיליארדים, ובעצם פגר מובס, שסביבו מרקדים מכשפים. וידעונים במסוחה של יוצאים למיניהם, וממרחקים מתחילים להתקבץ הצבועים לסעורה.

כיצד קרה הרברי? רבים ניסו לחתות ולפרש, לחפש אשמים: תחת כל עץ רענן ולא הבחינו – ממש מתחת לאפם – בדמותה השקטה וחתביבה של ברוניה הגננת, שחוללה את כל המהומה.

ואכן, ברוניה הגננת, שעיסוקה בצעצועים, חריחה את אלו שסמם נקראו "משקיעים" – והיום המכו ב"עורת השם" למנכ"לים ודירקטורים – לקנות צעצועים לפרויקטים שלהם בעשרות מיליונים, ובהשראתה סיפרו אחר כך לציבור, עם בוא המפולת, אגרות ילדים, במקום לעבוד חשבון נפש אמיתי וקו. ברוניה הגננת חברותית, סוגיה המבשלת וגניה הכובסת, הן שעמדו מאחורי כל התבשילים, שהוקדחו בימי אירידור העליונים ואחריהם. וברוניה הפרוביינציאלית היא ששיבשה את שיקול רעתם של העושים במלאכת, בחתחבכם בשועים ובמצליחנים.

התרמה למען קלנועית

מאחר שמרובר ברמות מרתקת, אשר היא לברה חצליחה לגרום כל כך הרבה נזק, מן הראוי לעקוב אחרי קרותיה. ולשם כך אני רוצה לבצע קפיצה שפילברגית מן העבר היישר אל העתיד. ובעתיד, קיבוץ "עין־רמצוק", קיבוצה של ברוניה, הוא קיבוץ אמיד וחדש, לאחר שעבר שורת שינויים בהליכים דמוקרטיים מסורתיים, בליווי "מקצועי" צמוד.

ולפני שנחזור אל ברוניה, נתודע לחניכתה לשעבר בגן, יפת. יפת היא מוכירת רש"ע ורשות שכר ערכני, מוסד מפתח בקיבוץ, המסווג את דרגות שכרם של חברי הקיבוץ. ליפת יש דרגה של מזכירה בכירה. בעלה, איש עם אי־אלו כישורים ועם הרבה מאוד קשרים, זכה לא מזמן במינוי הנכסף של סמנכ"ל לענייני מה בכך בחברת "קרקרייש בע"מ" לגידול עופות, אחת מחברות הכלכליות שהקיבוץ שותף בהן.

עם שתי משכורות טובות יחסית אפשר לחיות ברווחה. אבל חמיר קיים המירוץ אחרי עשירי הקיבוץ, ובדיוק עכשיו, כשהם מתכוננים לחחליף את המכונית, צצה ומצאה לא צפויה – מתארגנת לאחרונה סיימו כ־30 עורכי עלונים ורכזי וידיאו קורס משתתף, שעסק בחקמת ענף תקשורת בקיבוץ. לקראת השנה הבאה מתכננים סמינר חרש, שבו הרגשים העיקריים יהיו: א. פיתוח חשיבה ותפיסה חרשה לפיתוח התקשורת הקיבוצית כלפי פנים וחוץ. ב. שילוב אינטגרטיבי של אמצעי התקשורת – העלון, הווידאו, לוח המודעות האלקטרוני – בענף התקשורת במבנה הארגוני של הקיבוץ. ג. ולכישת כלים ומיומנויות בתחומי העיתונות והתקשורת האלקטרונית, במגמה לעלות את הרמה המקצועית.

מועד הסמינר שלב א' – 9־11.1.95, שלב ב' – 3־5.4.95. המחיר לשלב א' ו־ב' ביחד: 950 ש"ח.

ציפור קטנה

מחווה לדוד אבידן

■■ ביומת "צוותא" ובשיתוף צוות משוררים, יתקיים ביום ב' 25 ביולי בשעה 20.30, ערב מחווה לשיריו של דוד אבידן. בערב יקראו משיריו משוררים, שחקנים ואנשי ציבור וישמעו שיריו המולחנים בביצוע זמרים וזמרות. ביו המשתתפים: חיים גורי, רלית רביקביץ, ירון לונדון, גדעון שמר, מאיר וזולטיר, נתן זך, רוני פומן, רני לטאי, גיתית שובל, עדי עצירון, ארקדי דוכין, חוני דיידיה, נתן בהן ועוד. הכניסה חופשית.

לומדים תקשורת בגבעת־חביבה

■■ סמינר נוסף לאנשי תקשורות בתנועה הקיבוצית ייערך במרכז הדרכה בגבעת־חביבה בחשב"ה. מרכז ההרכה רכש בשבועים האחרונים ניסיון ויוע בעריכת סמינרים, בהם השתחפו טובי המרצים ואנשי המקצוע בתחומים התקשורת הארצית. לאחרונה סיימו כ־30 עורכי עלונים ורכזי וידיאו קורס משתתף, שעסק בחקמת ענף תקשורת בקיבוץ. לקראת השנה הבאה מתכננים סמינר חרש, שבו הרגשים העיקריים יהיו: א. פיתוח חשיבה ותפיסה חרשה לפיתוח התקשורת הקיבוצית כלפי פנים וחוץ. ב. שילוב אינטגרטיבי של אמצעי התקשורת – העלון, הווידאו, לוח המודעות האלקטרוני – בענף התקשורת במבנה הארגוני של הקיבוץ. ג. ולכישת כלים ומיומנויות בתחומי העיתונות והתקשורת האלקטרונית, במגמה לעלות את הרמה המקצועית.

מועד הסמינר שלב א' – 9־11.1.95, שלב ב' – 3־5.4.95. המחיר לשלב א' ו־ב' ביחד: 950 ש"ח.

המחיר לכל שלב בנפרד: 500 ש"ח. התוכנית המלאה של הקורס תישלח לנרשמים.

עשותפים ביצירה ובהפקה

■■ תיאטרון "הנפש" ותיאטרון הקיבוץ יוצאים בימים אלה בהפקה משותפת: "נחלת בנים", מאת יצחק משל ובימויו של חזואדר ריס. בכן מיישם תיאטרון הקיבוץ מדיניות חדשה של מציאת שותפים אסטרטגיים לכל אחת מהפקות עונת 94', ושילוב שחקנים מתיאטראות אחרים.

ההצגה "נחלת בנים" מתרחשת במושב. משפחת רגב מתכננת שוב לאחר שנים, בדי להחליט על עתיד המשק. חבת ושני אחיה נקרעים בין החברה למכור את הנכס לבין הרצון להשאיריו בידי המשפחה. התערבותו של הנכר מביאה את ההתרחשות אל סופה המפתיע. השחקנים: רוני רביב, חיים אופיר, דוד רונגו, אמנון ישראלי, רבקה נוסן/אורבה רוצקי, שרון צור.

כמו כן מתקיימות בתיאטרון הקיבוץ חזרות על שתי הפקות נוספות, אף הן עם שותפים: "כנרת כנרת", מאת נתן אלתרמן – גירסה מוסיקלית, בשותפות עם פסטיבל עכו וצוותא ת"א, ו"חשמלית בבלוך" על פי טנסי וויליאמס, בשותפות עם סמינר הקיבוצים.

סחיטה אחרונה

עונת סחיטת החדרים הגיעה בכל הארץ לסיומה. מפעל "פרימור־נגיר", בבעלות הקיבוצים בית־גיר וקיבוץ גת, המפעל הגדול בארץ לעיבוד פירות הדר, הפעיל בפעם האחרונה את מכונת הסחיטה ובכך סיים את עונת הסחיטה לשנה זו. עונת הסחיטה, הנמשכת בדרך כלל כשמונה חודשים, התארכה השנה לעשרה חודשים והחלה בספטמבר האחרון. השנה הצליח מפעל "פרימור־נגיר" לסחוט כ־50 אלף טון פרי. גם השנה, ככל שנה, הוזמנו ילדי גן החובה של הקיבוץ לחזות בסחיטה האחרונה.

הידד לטמפד

■■ חברת "מרצרי נייר עיר", מקיבוץ עמיר, הוציאה לאחרונה לשוק תחבושת היגיינית חדשה מסרגת "טמפר", אשר בפיתוחה וייצורה השקיעו כ־3 מיליון דולר. ה"טמפר־WINGS" היגה תחבושת רקה בפיתוח, אשר עוביה אינו עולה על 3 מילימטר והיא מצוידת בסילם עליון מיוחד עשוי מפוליאתילן, מחורר בנקבים קוביים, המאפשרים חדירה של הנוזלים ומונעים מהם לחזור אל פני התחבושת. ה"טמפר" מיוצרת בטכנולוגיה חרשה של כביסה חמה לבל אורך התהליך (בניגוד להליך המקובל של הדבקה בדבקן), דבר המקנה לתחבושות רכות רבה ויכולת ספיגה גבוהה.

לצורך שיווקה של התחבושת החרשה, עיצבה החברה אריזות חרשות. התחבושות, האריזות כל אחת באריזה אישית מטפלת, שזוקו בשני גדלים – 16 יחידות בגודל רגיל, ו־14 יחידות בגודל סופר. אריזת 16 יחידות בגודל רגיל תימכר בכ־12 ש"ח לצרכן.

הולך לבית־שאן

■■ "נען מפעלי השקיה" סיים בימים אלה הקמת מערכות ההשקיה בפרויקט החממות הגדול של עמק בית־שאן, תהליך שנמשך למעלה מישיה חודשים. זזו הפרויקט לחממות מרוכזות הגדול ביותר שנעשה באיזור בשנים האחרונות, והכולל 30 חממות בלמעלה מ־70 דונם, לגידולי יקוות, פרחים וצמחי תבלין.

מערכת ההשקיה הוקמה בעלות של כמיליון וחצי ש"ח (לא כולל מבני החממות), והיא כוללת מערכות גידול, מערכות השקיה מרכבות, ומערכות דישון ומערכות בקרה ממוחשבות. היוזמה להקמת הפרויקט נוצרה בעקבות דרישת משרד החקלאות למעבר מגידולים בשדה פתוח לגידולי חממות. השימוש באמצעי השקיה מתוחכמים וחדישים יביא לרמת השיפוי יבול איכותיים, לחיסכון בדול במים ובשעות עבודה ולבקרה מושלמת על כל תהליכי הגידול והשבחת היבולים.

לצורך הפרויקט היה על "נען מפעלי השקיה" להתמודד עם שינוי נישת השקיה, כפי שהיתה מקובלת אצל חקלאי האיזור. לכן הקים המפעל מערך הדרכה מיוחד לחקלאים המקומיים, לצורך המעבר ממערכת השקיה פשוטה למערכות טכנולוגיות מתוחכמות.

מרכולית

● גורי המקרמיבירי, יפהפיים, צאצאים לאלופים, (עם תעודות), למכירה. טלפון: 720348 ־07, רבקה.

● למכירה: מחשב XT יוזקדלבן שני כונני־דיסקטים ושולחן. טלפון: בערב – 720267 – ביום 07־720519

● למכירה לבעלי מחשבי קומודור, כונן 1541, מסך צבעוני ומאות משחקים על דיסקטים. לטלפן אחרי השעה 20.00, טל: 04־960219.

● דרושה שותפה, לדירה בכרמיאל, אפשרי עם ילד, טל: 04־9980508.

● למכירה פורד פיאסטה אדומה שנת 80, אחרי אוברול: למכירה גורי פקינז בני הודים אלומים עם תעודות, טל: בית, 04־598686 עבודה, 06־398713.

● למטירה כלבת פרבנרנר נוגרת, טל: 07־720422, ליאור אלון.

● למכירה אוסטין מטרו 1300 שנת 87, יד שנייה, טסט לשנה, טל: 03־321420.

● מעוניינים למסור מכונת שכפול (נסטטנר) + סטנסלים, ק. רליה, טל: 04־897543.

● למכירה טלוויזיה שילורה צבעונית 22 + שלט, טל: 06־952366, אהו"צ.

● מצלמת וידאו למכירה, טל: 06־768122.

● מקררים גדולים למכירה, טל: 06־768436, 06־768122.

● למכירה מנבר פיוניר סינטיסייזר txd דבל קסט שרוור 1030, 1,200 ש"ח, טל: 06־368280.

● למכירה חיטושית 1971 מנוע 1600 מעולה, טל: 07־770404.

● למכירה רמקולים ווסטרה w100 + דיסקמן ריגיטלי סיטיזן, טל: 06־768634.

● למכירה תרגומון ice הכולל מעבר תמלילים דו־לשוני אנגלית עברית, מאיית גיליון אלקטרוני, טל: 06־758335.

כאן אין עזיבות

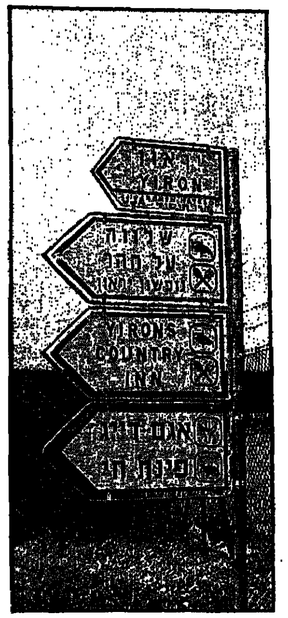

אוויר הרים צלול, נוף קדומים יפהפה, אווירה חברתית נדירה וענפי פרנסה המקיימים את התושבים בכבוד – נשמע כמעט כמו אגדה, אבל זו המציאות, ואפשר לראותה במרומי הגליל, בקיבוץ שחביריו חדורי גאוות יחידה ● ביקור ביראון, קיבוץ משגשג ואופטימי, 45 שנה אחרי עלייתו על הקרקע

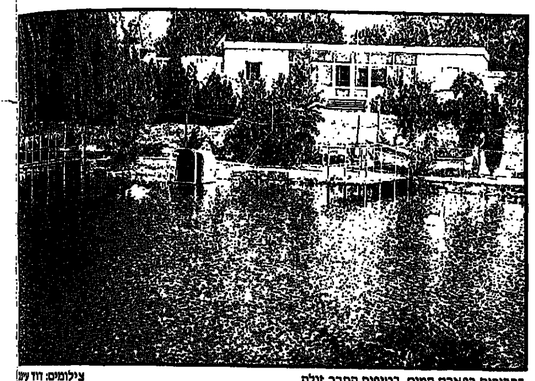

ברבורים בפארק חמים, בטיפוח החבר זולת

צילומים: דוד עש

עמי רוז'נסקי

כן שאת האמירה "אוויר הרים צלול כייין" כתבו אודות ירושלים, אבל מי שעולה ביום חמסין של חודש יולי מתעמקים אל מרומי הגליל, אל קיבוץ יראון אשר על גבול הלבנון, מוכן לחתום שנעמי שמר התכוונה בשירה גם אל ההרים שלפניו. קריר כאן ונעים, והשקט הגלילי הרובץ על נוף הקרומים הוא מחסנו שאפשר לשמוע אותו. את הגליל הזה מגנים עתה, די בהצלחה, לשווק גם לצרכי תיירות פנים.

מי שלא ביקר ב"אגם חי" שביראון, צריך להיות שם כדי להאמין למראה עיניו. משמיים העניקו להם מקווה מים צלולים בשולי הקיבוץ, ובשאר כבר מטפל החבר זולת, ה"משוגע לדבר", שהפך את האגם הזה לפארק מים לבילוי משפחתי, משחרי משהו. הכל כאן מסודר עד הפרט האחרון: אפשר לדוג, לצאת לשייט, לרכב על פוני, לעשות על האש, לגלות עופות מים בין הקנים ועוד.

קבוצה קטנה על ההר

אך לא תמיד היה קיבוץ יראון נקודת חסד. שהוא היום. ביום ו' טיון תש"ט, 7 ביוני 1949, הגיעו כאן אז אוהלם יוצאי תנועת הצופים נמשיכי חברי וחברות הכשרת פלמ"ח, שלחמו כמ בשורות הסיכת יפתח. הלוחמים העייפים ע במערכה על הגליל 15 מחברייהם, אחים לנ אולי משום כך הם נמרו אומר בליבם לבנות בתים על ההרים האלה, כמיעון חוב מ לחבריהם הנופלים.

אליהם הצטרפו גם חברי תנועת דרור מפש שישבו במשך תקופה ארוכה במחנות ריכוז בעוון פעילותם הפוליטית הציונית, ויחד אל בעלי תודעה סוציאליסטית עמוקה. ואכ התיישבה בבתיו של הכפר הנטוש סלמה, וחפ סוף סוף הגיעה אל המנוחה ואל הנחלה. לעק הם קראו יראון, על שם עיר מתקפת הפ

כשנכנסנו בשערי פינת החי קרב אלינו נ במבי, עופר איילים צעיר, ששלח את חשמו לל חשש והריח את האורחים, והמראה שבא את לק

אין שאת האמירה "אוויר הרים צלול כייין" כתבו אודות ירושלים, אבל מי שעולה ביום חמסין של חודש יולי מתעמקים אל מרומי הגליל, אל קיבוץ יראון אשר על גבול הלבנון, מוכן לחתום שנעמי שמר התכוונה בשירה גם אל ההרים שלפניו. קריר כאן ונעים, והשקט הגלילי הרובץ על נוף הקרומים הוא מחסנו שאפשר לשמוע אותו. את הגליל הזה מגנים עתה, די בהצלחה, לשווק גם לצרכי תיירות פנים.

מי שלא ביקר ב"אגם חי" שביראון, צריך להיות שם כדי להאמין למראה עיניו. משמיים העניקו להם מקווה מים צלולים בשולי הקיבוץ, ובשאר כבר מטפל החבר זולת, ה"משוגע לדבר", שהפך את האגם הזה לפארק מים לבילוי משפחתי, משחרי משהו. הכל כאן מסודר עד הפרט האחרון: אפשר לדוג, לצאת לשייט, לרכב על פוני, לעשות על האש, לגלות עופות מים בין הקנים ועוד.

שהיתה בנחלת שבט נפתלי והיום היא כפר הנמצא בתחומי לבנון.

אנו יושבים במרפסת צפונית, הצופה אל הכפרים הלבנוניים מרון־אל־ר'ס ואל־יירון. מארחתנו, עדה פירניב, חברת המשק, ה"כית לשעבר והיום מנהלת סמינר אפעל, נהנית להיזכר בימים עברו ואומרת: "היה אז כיף בלתי רגיל. אמנם, נסבלים, אבל היינו בני 19, עם חלום אדיר בלב, והיה הרבה יותר קל לעמוד בקור ובמחסור." כפי שאפשר היה לצפות מקבוצה של צעירים חסרי ניסיון, הם עשו את כל השגיאות החקלאיות האפשריות: התעקשו לגדל גן ירק שלא הבלית, חפחי הארמה לא התאימו לאיזור, יבשו רבלים וגם מזה לא היה פרנסה מ"יורע"מה. כל אלה חברו לתחושה, שחלפה הילת הרומנטיקה של ראשית הישוב, והשיגרה החלה לתפוס את מקומה. אז החלו גם העזיבות, שכל אחת מהן היתה כואבת מאוד. למוגרי הצופים, שרובם באו מבתים מבוססים, היה לאן לחזור.

בשנת 1953 עבר קיבוץ יראון משבר קשה מאוד בעקבות פרשת סנה (הפיילוג הקטן). חברים מבוגרי התנועה המצרית, שהיו חשופים עוד בארץ מצאם להשפעה קומוניסטית, הלכו לקיבוץ יד־חנה, אחרים פנו הצידה, והיו שאיבדו אמון בציונות וירדו לצרפת.

כך נשארת על ההר קבוצה קטנה של חברים, הנחושים בדעתם להמשיך, ובתנועת הקיבוץ המאוחד כבר דיברו על איחוד עם מלכיה הסמוכה. שני הקיבוצים הסכימו לאיחוד, אלא שכל אחד מהם תקנה אותו בכך שהשני יצטרף אליו.

עם השנים התחילה חברי יראון לקלוט גרעינים ישראליים ולגדול. ההחשוב ביותר, כשבאו ילדים לעולם, התחילה החברה להתייצב. "אני אוהבת את הבית שלי", אומרת עדה, "אחמול היתה כאן

מחנן נאה, מנחם אלון

מזכירה נאה, רבקה לה ראובני

חתונה, היית צריך לראות איזה ביטוי של חברות אמיתית היה שם".

הכל מתנהל בחדר האוכל

גם רבקה'לה, המזכירה, אותה פגשנו במשרדה שמתחת לחדר האוכל, מדברת על היחסים היפים שבין החברים. ביראון 180 חברים ומועמדים, כשהמבוגרים, הפלמ"חניקים, הם כבר בני 65. יש להם 140 ילדים ובני נוער, 30 ילדי עליית הנוער, בני הארץ וגם עולים חדשים. כמו משקים רבים אחרים, גם ביראון משקיעים מחשבה רבה בפיתוח האתגרים, שישאירו את הבנים בבית. זה עתה הם השלימו את הבנתו של מסלול צעירים חדש, שבסופו לא יצטרכו הבנים להיות חייבים שנות עבודה למשק בסיום הלימודים הגבוהים.

מנחם אלון, מחנך, שעד לא מזמן שימש כגזבר המשק, אומר, כי בהשוואה לתופעות חברתיות והתרופפות המסגרות שאנו עדים להן בתנועה הקיבוצית, יראון הוא משק הנחשב לשמורת שבע קיבוצית והם גם מנסים להישאר כאלה. חדר האוכל עובד שלוש משמרות מלאות, כולל ארוחות ערב, וכמו בימים הטובים – מתנהל אצלם כל סיכום היום שהיה והכנת יום המחר בחדר האוכל, כארוחת הערב: מסדרים שם עבודה, פוגשים שם את כל מי שצריך, אפילו עד השעה תשע בערב, כי כולם באים לאכול, אפילו בחודף, שהוא כירוע קשה כאן מאוד.

ואם מדברים על גאווה, הרי שמערכת החינוך שוקדת על קיום יחסי שכנות יפה עם הכפרים גוש־חלב הנוצרי וריחניה הצ'רקסי. השנה, למשל, למרו תלמידי כיתה ג' מבית הספר הקיבוצי המשותף שלהם, "פסגות", את גושא הרוחר ביחד עם ילדי בתי הספר של הכפרים. כן מתקיימים מפגשי מורים והכנת גושאים חינוכיים משותף. עזיבות אין כאן והקיץ ייקלטו ביראון שלוש משפחות, ביניהן גם משפחות של בנים חוזרים ובוגרי בית הראשון במולדת. אתגר אמיתי רואים ביראון בקליטת "ילדי נעל"ה", 25 בני נוער מרוסיה, שיעלו ארצה לפני הוריהם במסגרת הסוכנות.

חיים ממה עמייצרים

כלכלת המשק מבוססת על חקלאות ותעשייה. ענף המטעים הוא הגדול ביותר – 600 דונם תפוחים, 100 דונם מטע קיווי ו־50 דונם אגסים. בלול הם מייצרים 800 טון פסם בשנה, ובעמק החולה יש להם 250 דונם אבוקדו והרבה גידולי שדה, אבטיחים, כותנה ועוד. בתחום התעשייתי התפתחו ביראון יוזמות מעניינות מאוד. בשלוחה התיירותית הוקם ענף הנוששונים, וכבר דיברנו קודם על פינת הדי. הבנרייה הסכה למפעל תעשייתי של ממש, המייצר ריהוט להרכבה עצמית. בכניסה למשק אפשר להבחין במשתלה יפה לעצי נוף, ענף ההולך ומתפתח. כמה חברים הקימו ענף קבלנות בניין ויראון מבצע פרויקטים של בנית שכונות מגורים בקיבוצים, הרחבת בתי ספר ועוד. מפעל נוסף, "פסקל חבקים בע"מ", הוקם בגוש שגב, בשותפות עם סטף ורטהיימר. מפעל אחר, בעל שם רומה, הוא "פסקל" לייצור רוכסנים, שממוקם בתוך תחומי המשק.

מנחם מסביר, כי החקלאות כבר מיצתה את עצמה ועתה היא רק נמצאת בירידה, לכן רק התעשייה היא שתצעיד את יראון קדימה. הוא מדבר על גיבנת לא קטנה של חובות, המעיקה על החיים, אבל הוא מאמין שבעזרת הסדר טוב הם יתגברו; כי יש להם משק טוב שיכול לצאת מהבוץ. מזה חמש שנים הם גזרו על עצמם הידוק חגורה, צער לא פופולרי, שהצליח מאוד. עובדה, היום חיים ביראון רק ממה שמייצרים. בתחילה היו התמרמרויות, כי לא כולם רגלים למחסור, אבל לומדים לחיות איתו, כי ליראון יש כמה יתרונות אחרים, שכדאי לוותר למענם.

לקיבוץ יראון
ליום חגכם ה-45
שאו ברכות מקרב לב
מדגרות שרייבר בע"מ
הוד השרון
ההנהלה והעובדים
ספקי חומר רביה
גזעים כבדים: ענק אוויאן
גזעים קלים: היילין אפרוחות פרגיות
Hy-Line
הוד השרון, דרך השרון ת"ד 234 45101
טל' 09-405736 פקס' 09-405641

לקיבוץ יראון
ליום חגכם ה-45
ברכותינו ואיחולי הצלחה
רבאלות 45 שנים להקמת היקב
תעשיות עין אל אסד
בהנהלת אבו סלאח
מבני תעשייה והסעות
עין אל אסד טל' 06-989524

לחברי קיבוץ יראון
ברכותינו האמות רבאלת 45 השנים
ואיחולים להמשך הצלחה ושגשוג
מ.ש. מלמה 1991 בע"מ
חברה לעבודות מתכת
אזור התעשייה טבריה
טלפקס: 721348, 06-792970

לבית יראון
ברכותינו האמות רבאלת 45 שנים
ואיחולים להמשך הצלחה ושגשוג
קיבוץ כפר סאלד

לבית יראון
שרשנייה יצאו מהכשרה רבפנה
ליום חגכם
ברכות אמות מכל הלב
ותיקי דפנה
וכל החברים

לקיבוץ יראון
רבאלת 45 שנים להקמת היקב
המשך שגפות טובה ראינוך
לאורך שנים
קיבוץ סאסא

לבית יראון
ברכות אמות ליום חגכם ה-45
המשיכו והצליחו!
קיבוץ עמיר

תצוגת קרמיקה ניידת לקיבוצים
שפע ברכות לקיבוץ יראון
אזור תעשיה כרמיאל טלפקס 988888

ליראון ופס-קל
ברכות לבריות
מ. חזקיה - ציוד לתעשיית הפלסטיק
ת"ד 21130, ת"א
טל' 03-6868824 ● פקס': 03-6957907

לקיבוץ יראון
מיטב ברכותינו ליום חגכם
טוב והצליחו!
השתיל
שתילי ירקות, פרחים ותבלינים
מושב תדהר
טל' 07-961961 ● פקס' 07-961965

לבית יראון ול"פסקל"
שאו ברכה ליובל 45 השנים
המשיכו והצליחו!
יוחנן י. מדינה
סדקית בסיטונות
רח' כפר גלעדי 20-17, ת"א
טל' 03-6823281 ● פקס' 03-6828888

לקיבוץ יראון
מיטב האיחולים ליובל ה-45
טוב מן בטמכם!
יעד פרזול בע"מ
רח' קיבוץ גלויות 27, תל-אביב
טל' 03-6835233/4/5
פקס' 03-6816715

לבית יראון
ליובל 45 השנים
המשיכו והצליחו!
דשן כפר גליקסון

לקיבוץ יראון
מיטב האיחולים ליובל 45 שנים
טוב והצליחו!
טובה פאר-מעבדת שיניים
רח' שלום עליכם 1, נוה שאנן, חיפה
טל' 04-2395449, 04-324349

לקיבוץ יראון
שאו ברכה ליום חגכם ה-45
המשך הצלחה ושגשוג
שמרת תבניות בע"מ
קיבוץ מורן
טל' 06-987542 ● טלפקס' 06-987992

לחברי קיבוץ יראון ועובדי פסקל המסורים
רבאלת 45 שנה ליובלכם
שאו ברכה נאמה להמשך פורה ומשגשג
אופקים פרפורמנס חדשנות בע"מ
טל': 04-801098/9, פקס': 04-801091

לבית יראון
מיטב ברכותינו ליום חגכם
טוב והצליחו!
קיבוץ משגב עם

לבית יראון
שאו ברכה ליום חגכם ה-45
המשך הצלחה ושגשוג
משק בכור
טל' 06-708321

לבית יראון
מיטב האיחולים והברכות
ל-45 שנות שגשוג ויצירה
ארז מוצרים טרמופלסטיים
איטום ובידוד גגות
קיבוץ ארז - טל' 07-801273
פקס' 07-801208

לקיבוץ יראון
רבאלת 45 שנים
ברכותינו ואיחולינו להמשך פורה ומשגשג
מוצרי מלט הגולן בע"מ
שיווק חומרי בנין
אזור תעשיה דרומי, קרית שמונה
טל' 08-940851

לקיבוץ יראון
ל/ 45
שכננו הנאמן
שפע ברכות
קיבוץ בר-עם

לקיבוץ יראון
ולחברנו רפי גיל
שאו ברכה חמה
ליובל ה-45 להקמת היקב
אויחם
DE DIETRICH
● יבוא ● תיכנון ● התקנה
★ שרות לכל מתקני הסקה וחימום
★ כל ציוד הסקה JUNKERS
★ מחליפי חום
★ משאבות צרקולציה ארמסטרונג
★ רדיאטורים אלומינים
★ מנורי הסקה בטולר, גז
חיפה, ת.ד. 1360, 324161, טל/פקס' 04-324152

בקיבוץ הארצי

מחלקת החינוך של הקיבוץ הארצי

מוסדות הקבה"א בתשנ"ד
לקראת תשנ"ה

גודל המוסדות ובתי הספר:

עד 200 תלמידים	300-200	400-300	מעל 400
שקמה	מגר כברי	אלמע	מכוואות הנגב
עיינות ירדן	(45 כמוסד)	הדי אפרים	(75 כמוסד)
חבר	אשדות	מכוואות עירון	מעלה הכשור
	בקעת כנרות	עמקים	יב-200 כמוסדי
	קדשואל	שומריה	צפון
	נגבה		מעין
	אגה פרנק		רמות חפר

סה"כ כ- 5,600 תלמידים.
מתרכזים כ-380 ילדי עלית הנוער.
כ-213 ילדי נעל"ה.
כ-800 תלמידי יום.

דפוסים שונים של המוסדות ובתי הספר של הקבה"א:

1. מוסד הכולל הן בית-ספר הן פנימיה: אשדות, גן שמואל, העמק, גלבוע, הדי אפרים, מכוואות עירון, תבור, שקמה, עמקים, שומריה, צפון (3 ימים השבועע), עיינות ירדן.
2. מוסדות בהם קיימת הפרדה בין בית"ס והפנימיה: כברי-מגנר, מכוואות הנגב, מעלה הכשור.
3. מוסד (בית ספר) ללא פנימיה: רמות חפר, אגה פראנק, מעין-שחר, בקעת כנרות (הפנימיה לילדי עליית הנוער בלבד).
4. בתי ספר משותפים עם התק"מ: מגור-כברי, אגה פראנק, מעין-שחר, מעלת הכשור.

ילדי יקום ונחשונים לומדים ב"חוף השרון" בשפיים, ילדי שגיר (ובתשנ"ה גם רן) לומדים ב"הר וגיא" בדפנה, ילדי רוחמה לומדים ב"שער הנגב".

לקראת תשנ"ה יחולו השינויים הבאים:

א. מוסד עיינות ירדן יסגר. במקומו יוקם בית ספר ניסויי ללא פנימיה לילדי עמיר, שמיר ולהבות-הבשן, מתוך תקווה לקלוט ילדים רבים מהאיזור. ילדי קיבוץ רן יעברו ללמוד בב"ס ב"הר וגיא" בדפנה.

ב. ילדי הישוב "להבים", המהווים למעלה ממחצית התלמידים במוסד "מכוואות הנגב", עוברים לבית ספר "אשל הנשיא".

ג. מוסדות בהם יתקיים תהליך בדיקה לגבי הפנימיה או ביה"ס כולו במהלך תשנ"ה:

מכוואות הנגב, צפון, תבור (ואולי גם גן שמואל ורמות חפר).

חודרכה חוצעתית:

בתשנ"ר עברו 12 מק"קים ב-7 מוסדות.

לתשנ"ה מתוכננים 25 מק"קים ל-15 מוסדות ובתי ספר.

תוצרמי פעילותו העיקרים של מדור נעורים:

א. ארגון וקיום מפגשי מנהלים, על פי רוב משותפים עם התק"ם, לדיון בבעיות משותפות ולגיבוש הסכמות בתחום העבודה החינוכית.

ב. ארגון סמינרים ימי עיון לחניכים (סמינר י"ב, ימי עיון אזוריים).

ג. קיום צוותי חשיבה וימי עיון לצוות העובדים במוסדות, לבירור וגיבוש השקפת העולם החינוכית (צוות צבי לם).

ד. ייצוג בתי הספר כלפי מוסדות חוץ וטיפול בבעיות המשותפות בתחום זה. (האגף, משרד החינוך).

ה. העברת מידע בין המוסדות ודפי מידע.

ו. ניסיון לקדם ולשפר את התחום הארגוני-הכלכלי של המוסדות על-ידי מפגשים לרכזים ארגוניים והצעת תחרים לבדיקה והתייעלות בלכלית.

ז. ניסיון ללמוד ולקדם את נושא הטיפול בתחום החינוך הבלתי-פורמלי בקיבוצים.

המדור עובד השיתוף פעולה הדוק עם מדור נעורים של התק"ם.

בעיות מרכזיות במוסדות החינוך בקבה"א:

א. בעיית הגודל:

1) חלקם הגדול של מוסדות החינוך של הקבה"א מספר התלמידים (החניכים) קטן (יחסית) ואינו עולה על 400 תלמידים בשתי החטיבות, כאשר החלק מבתי הספר אין הוא מגיע אף ל-300 תלמידים והמספר הקרוב אף לא ל-200. עובדה זו מעמידה את המוסדות בפני שתי שאלות קריטיות:

1) שאלת הכראיות הכלכלית -- באיזו מידה יוכלו הקיבוצים השותפים לעמוד בעלות קיומו של בית ספר קטן, כאשר הן משרד החינוך והן האגף להינוך החיישבותי מגדילים מדיניות מכוונת שמטרתה יצירת בתי ספר אזוריים גדולים.

2) שאלה לימודית-חינוכית -- באיזו מידה מסוגל בית הספר הקטן לתת תשובות לימודיות (מגוון בחירה רחב, רמות לימוד מתאמות ליכולת כל תלמיד, ציון לימודי מורדני וכו') והאם, אכן, בשיתוף פעולה אזורי ובין-מוסדי חלקי יש פתרון לשאלות אלו.

ב. בעיות קיום הפנימיה:

1) כלכלית -- באיזו מידה יכולים הקיבוצים השותפים לשאת בקיומה.

2) ערכית-חינוכית -- האם מבחינת החכנים החינוכיים, אכן, מתקיימת בה חברת-נעורים המצדיקה את קיומה.

3) באיזו מידה מסוגל הצוות החינוכי (מחנכים, מדרים, עובדים) לתת ליחוי חינוכי חולם לפנימיה ולצרכיה.

ג. בעיות הערביים:

מספר הערבים השכיר (כולל מעגים ומפעלות) הולך וגדל, ובחלק גדול של המוסדות לא מסתמן שינוי לטובה. מכון שבעיית הנושא האנושי, בעיקר בחינוך, אבל גם בהוראה, מחריפה והולכת ועלולה להעמיד בסכנה את קיומו של המוסד החינוכי, ובעיקר של אלה המקיימים מוסד מלא (כולל פנימיה).

ד. ייחודיות בית הספר הקיבוצי:

השאלה מה מייחד את בית הספר שלנו ומהם הדברים הנותנים את ההצדקה לקיום הנפרד, מחייבת בדיקה ודיון מחודש. אם לא נדע להבהיר ולבנות מחדש את תכנו הייחודי-ערכי, הן ביסודות הערכיים-חינוכיים והן בשיטות הלימוד וההוראה, זה יעמיד בסימן שאלה על ההצדקה לקיומו הנפרד.

אלו הן ארבע הבעיות המרכזיות, העומדות היום על סדר היום של בתי-הספר ומוסדות החינוך של הקבה"א.

★

חברות נוער:

ישנם ה-800 חניכים המתחנכים במקומותינו. הם נמצאים בכ-35 חברות, חלקם באינטגרציה מלאה, יותר מ-2/3 הם ילדי עולים, שמהם כ-300 ילדי נעל"ה. בשנה הבאה יגיעו עוד כ-250 בני נוער במסגרת נעל"ה, העובדות החל משנ"ה בעליית הנוער.

הנושאים המרכזיים בתחום זה הם:

א. השתתפותם החברתית והלימודית של ילדי עלייה ב"ל במוסדותינו.

ב. יכולתה של עלה"ב להפנות בני נוער, אשר יהיה ביכולתנו לשלבם בבתי הספר שלנו.

ג. עתיד חברת הנוער לאחר סיום י"ב.

ד. הבעיות בגין אחזקתן של חברות הנוער.

ה. "עייפות החומר" של מערכות הקמת בתחום קליטת חברות נוער.

במוסדותינו ישנו רק מוסד אחד שאין בו חברת נוער כזו או אחרת בשתנ"ה.

המעבר לגיבוש משפחתית בביטות ההמשך עולל להוות מכשול להמשך הקליטה. אך המספר הנכון לתשנ"ה – 1000 חניכים – מעיד על כך שיש תקווה.

מדור נעורים
הקבה"א

כנס נשים עובדות למען שלום

כנס הנשים למען השלום התקיים בעיר ויטוריה (VITORIA) שבארץ הבסקים, בין התאריכים 22-25.7, והשתתפו בו כ-60 שים מארצות ועמים שונים (פלסטיניות, תורכיות, אלג'יריות, ירדניות, סהרה (חזית פוליסריו), אלבניות, דרום-אפריקאית, בלגיות, אמריקאיות ועוד). כמו כן השתתפו נשים מהאזורים השונים בספרד.

בכנס התקיימו סדנאות בנושאים: **תפקידי הנשים בתהליך השלום, סטריאוטיפים של נשים בדרכי שינוי, אקומניזמים, (מכשולים בדרך לשלום). אבל המרגש ביותר היה המפגש הבלתי פורמלי בין המשתתפות. השיחות במשך עד לשעות המאוחרות של הלילה, ובראה שאילו הדבר היה תלוי בנו, היינו יכולות לפתור את הבעיות המפריעות בינינו בקלות ולעשות שיחות השלום שנמשכות כבר הרבה זמן, שכן גילינו שרב המשותף בינינו על השוני.**

הופתעתי מהתעניינות שגילו המשתתפות מתארצות השונות בקיבוץ. שמענו את נציגת "חזית פוליסריו" עם שחי כסהרה, ולמעשה נסבח ואף גורש על ידי מרוקו, כאשר קיבלה תוקף על המיאה, הסהראווים (כך קוראים להם) חיים במחנות פליטים במדבר סהרה, בשטח שסיים לאלג'יר. ההבדל ביניהם לבין המעגלי האחרים שחיים בתנאים דומים הוא, שהם חיים בחברה שיתופית דמוקרטית, זה מאפשר להם להתקדם ולהתפתח. במחנות הפליטים שלהם יש חוק חינוך. חוקה, הוא מגיל חצן, וכאשר הילדים עולים לבגרות, הם לומדים בבית ספר תיכוני-מקצועי. הם בנו בתי חולים, בשטחי המחנות, ומפעיל מערכות בכל תחליכי החחלטות וחן מעמד רוב במוסדות הסהראווים.

בסיום הכנס החלט לחתיצ'ן עיון בהשתתפות נשים מכל ארצות הקיבוץ, שתקבל לחקים רשת נשים בינלאומית, שתקבל בהפרת זכויות האדם.

לילי טרגובוב
קיבוץ מעין

הוגש ע"י מזכירות הקיבוץ הארצי

ברכות לקיבוץ יראון

לבית יראון
שלח ברכה חמה
ביובל ה-45
להנאת הקיבוץ
קיבוץ שמיר

לקיבוץ יראון
ביובל 45 שנה בר ברכות ואיחולים
להמשך פעילות, הצלחה ושיתוף פעולה פורה
נילי מפעלי מתכת בע"מ
ק. אריה, פתח-תקוה
טל' 03-9221337 פקס' 03-9245945

לקיבוץ יראון
ברכותינו החמות
ביובל 45 השנים
לטו והצליחו
אבני הרצוג, שועלי
משרד עורכי דין

לקיבוץ יראון
ברכותינו החמות ביובל 45 השנים
לטו והצליחו
משק דבורים – ניצן למדני
משק רבייה • שרותי האבקה • ציוד מכוורת
כפר חיים 42945, טל' 09-344883
פקס' 03-622315

לחברי קיבוץ יראון
מיטב ברכותינו ביום חגכם
לטו והצליחו
קיבוץ להבות הבשן

לבית יראון
ברכותינו הלבביות
ל-45 שנות יצירה
לטו והצליחו
משאות הגליל בע"מ
כפר מעיליה
טל' 04-977694
פקס' 04-972450

יש מקום לגאווה

יגאל וילפנד

"אנחנו חיים בגן פורח", "זהו אחד המקומות היפים" שאני מכירה – במלים נרגשות כאלה מדברים חברי מגידו על קיבוצם בן ה-45. קיבוץ מגידו, שחוקם על-ידי קבוצת ניצולי השואה, מונה היום 420 נפש וזהו מקיים משק חקלאי, שני מפעלים וענף תיירות בחיתולים

ב וקר שי' חוי' בנגידו, 45 שנה לאחר שהגיעו לכאן אנשי הגדעון על שנו יוסף קפלן – אצירים בבי' 18 ו-25, עעבר את מזאות המלחמה הזאת. שלה מבנו מאז. אנחנו בגן פורח. הישוב קיבון ויש בהחלט מקום לגאוות", אומרת מרים הרטמן, מגידו הקיבוץ, מן המיסדים.

היום במגידו אוכלוסיה של 420 נפש. מרבית על המפעלים תתעשיה קיבון - ממעל המגשיטים ו"שליגל", מפעל המגלטים; ברמה-השפון, בו שותף מגידו ב-30 אחוז; בחקיאלות יש עמ' כותנה; ו"ש טובים, רפת מצרעות, לול לבשר ועוד; ענף חיירות בחיתולים. ילדי' ובני הילדים של מגידו לומדים בבית הספר "שלגים", המשותף לאריבעה קיבוצים הנמצא בהחדיב. הנוסעים לומדים במסוד החינוכי "שומרה" בנשמר-העמק.

לאהוב את השמחה ואת הכאב

במפעל המכשיטים אנחנו פוגשים בדן ריימן ובדב גרן, שניהם מובדי הצוות של מחלבי הצעירים, הם נחשבים ליעדתם לעדרן אותנו בקרוב, הבנדל. נדב גרן, 26, קצין בצנחנים בעברו הצבאי והיום אחד המשוקיבו של המפעל: "אני מסתכל קדימה ולא אחורה. אני נאה מעדיף אות מה שהתיקים עשו, אבל עכשיו צריך לבנות את הבבה אחרת – לא כמיקול קוסמטי, אלא בשינוי אחי גדול. מדובר בישוב קהילתי, אשר תגאי הוברה בו היה כשל קיבון, אין כל אחד יהיה אדון לעצמו ויקבל משכורת על פי עיסוקו ועבודתו".

רן ריימן, בן 32, נשוי ואב לשניים, נמצא כאן מ 10 שנים הוא עלה מצ'יל', שם היה אחראי על כמה תנועות סטודנטים גדולות, במסגרת הרשת המשפחתית. רן היה גם שחקן בחברת צילי בדיגבי ומפעיל בכך בארץ – היה מאמן בחברת הנוער אשר יהיה ביכולתנו לשלבם בבתי הספר שלנו.

ג. עתיד חברת הנוער לאחר סיום י"ב. ד. הבעיות בגין אחזקתן של חברות הנוער.

ה. "עייפות החומר" של מערכות הקמת בתחום קליטת חברות נוער.

במוסדותינו ישנו רק מוסד אחד שאין בו חברת נוער כזו או אחרת בשתנ"ה.

המעבר לגיבוש משפחתית בביטות ההמשך עולל להוות מכשול להמשך הקליטה. אך המספר הנכון לתשנ"ה – 1000 חניכים – מעיד על כך שיש תקווה.

מדור נעורים
הקבה"א

"אנחנו חיים בגן פורח", "זהו אחד המקומות היפים" שאני מכירה – במלים נרגשות כאלה מדברים חברי מגידו על קיבוצם בן ה-45. קיבוץ מגידו, שחוקם על-ידי קבוצת ניצולי השואה, מונה היום 420 נפש וזהו מקיים משק חקלאי, שני מפעלים וענף תיירות בחיתולים

"ענו ואו", מוסיף רן, "עלינו להביר בעובדה המוכרת בכל העולם, שהישוב תומר גנו זהה חישוב. ושמוטיבציה ניתן להשיב רק באמצעות תחרות ומבנה קפיטליסטי של הבדלים במשכורות, בהתאם ליכולות ולוגיומה. לחוזיקנו נדאג, ואנו כמוה שנאליח".

הנה מרים: "ישלו: ראשון פרים כל אחד מן הצעירים שבהם מסרנו לקום ולקח אמנים, לנעו הוליקים. הנוכו: "הבל עליידי מעצמות מנהלים, ואנו נמוה שבנינו שעוב: שקלו לחזור".

מן הראוי לציין, שרעיונות של השוויון לא הוחלו עדיין בשוון מדינו של הקיבוץ, על כן ישנו, הן מן המנהלות אן אמריה.

בעד הפרטה מראה

פרדי עמוי באו לקיבוץ כנערונים מהולים לפני 14 שנה. היו שנתו: ואנו לשלושה, עובדי מהולים ובעמעמו וחברה בצנוח האחרא לאיחוד המבורה בכל העולם, שהישב חומר גנו הזה חישב. ושמוטיבציה ניתן להשיב רק באמצעות תחרות ומבנה קפיטליסטי של הבדלים במשכורות, בהתאם ליכולות ולוגיומה. לחוזיקנו נדאג, ואנו כמוה שנאליח".

הנה מרים: "ישלו: ראשון פרים כל אחד מן הצעירים שבהם מסרנו לקום ולקח אמנים, לנעו הוליקים. הנוכו: "הבל עליידי מעצמות מנהלים, ואנו נמוה שבנינו שעוב: שקלו לחזור".

מן הראוי לציין, שרעיונות של השוויון לא הוחלו עדיין בשוון מדינו של הקיבוץ, על כן ישנו, הן מן המנהלות אן אמריה.

בעד הפרטה מראה

חיים בגנון בכל לנו ברעיונות של הצעירים. צרין שינוי. המיוחד בחחום הגדלת הבכנסות, הוא אומר, אחרת לא נתמיים. חיים מאמין, שימצא שביל הזהב בין השוויון הגדולים שרוצים הצעיריים לבין מרכזי רוח החיבור. הבריאות והבנסיה יהיו חלק מושלומי המנו. שכל חבר ייתן באופן שווה לקופת המרכזית. השינוי, לדעתו, הוא כורח המציאות, ויפה שעה אחת קודם.

הוותיקים והיחידים יותר

חיים פטרלפסי, בקיבוץ בן 70, נשוי ואב לשלוש בנות ונו. לשני נכדים, שעלה מרוסיה ב-1946, עבר שינוי רבה בנגיבו: מבמרכת המים, והיום במטעים.

גם הוא רוצה, לה'מגע ממים גבוהות, אך אינו יבול שלא להתעבל ולהתגאות בכך, שהפכו מקום ציוון שבדי אבנינו למקום פורח, ישוב חי של שליטה ורורות.

חיים תומן

הלוח הירוק

ת"א: 03-6388508 • פקס' 03-372301 • חיפה: 04-673673 • ירושלים: 02-255161
מודעות דרושים מתקבלות כל יום עד שעה 17:00

מבצע חגים 94
שאלה: כמה עולה לך מודעת כותרת בעמוד ראשון?
תשובה: רק 100 ש"ח (ולכל מודעה)
בלי מסך ולוי"ן, הפרדו בין האחרון!
לפרטים: 03-6388591-2 מוטי
המודעה התפרסם במנוע הקיבוצי ובמנוע העירוני
במסגרת ה"מנוי מושלם" לקוראי "ידיעות אחרונות" ו"על המשמר"

לקיבוץ רעים
דרושה
מטפלת מובילה
לגן ילדים
נא לפנות ליפעת – 07-940256.

למערך שיווק ארצי
לחברה המייצרת מוצרים לעוף הבויה
דרושים/ות
נציג/ות מכירה לבעילות החברה
דרישות:
■ יכולת משכנעת גבוהה
■ נסיון במכירות
■ רכב חונה
למתאימים/ות יינתן אזור בלעדי תנאים טובים ואפשרויות קידום.
פנה/י לטלפון: 03-9269626

בקיבוץ שדה נחמיה
דרוש **ב מ ב"ח**
לעבודה בלול מבוקר
★ ניסיון בעבודה
★ רשיון לטרקטור חובה
★ ידע בהפעלת מולגזה רצוי
טל' 06-945198 (דודו)
06-945196

דרושה
בחורה יוצאת קיבוץ
לחברה לילדה חמודה בת 8 ל-3 ימים בשבוע אחה"צ ולעזרה במשק בית יום אחד בשבוע.
טל' בשעות העבודה 03-203248
בערב – 03-6056056
לא בשבת

במושב מי עמי!! אחות חיים
להשכרה בחיים!!
מיניבוס חדש לשנה
פרטים בטלפון – 06-352306
מירשה/דוד

עבודה ביפו
שילוב עבודה וטיול ביפו
חברה אמינה וותיקה
לפרטים אלי 09-914614

בת"א דרושה
ברורה
לטיפול ב-2 ילדים בני 7 ו-5½
לשעות הצהריים 5 ימים
+ ניקיון פעם בשבוע
בערב 03-6421996

לפלורידה זוגות
עבריות אנגלית + רשיון נהיגה
לטיפול במשק בית + עזרה בשעורים לילד בן 6
לפחות לשנה
קישרית 06-360267

לילדי גן רימון, בקיבוץ יחל בערבה הדרומית
דרושה **ג נ נ ת**
בעלת הכשרה קיבוצית או ניסיון בעבודה קיבוצית לשנה"ל תשנ"ח
לפרטים: איריס טל' – 07-357911
בערב – 07-357074

דרושים ביום שישי בבוקר
דרושים/ות סוכנים/ות
מכירות (מס' מוגבל)
תוכנות נבחרות (לכתמרים חכמות) כולל מערכת. עבודה באזורים (עיקר מרכזים לסטודנטים ומשקיעים)
03-373748 רונן
03-9230162 ציפי
0027-11-4526684-3 ד"א (מובילנות) אריה/נדיען

אופר
לטיפול בילדים ובמשק בית
מגורים בבית ייחודי
בעין כרם ירושלים
מתאים לזוג (כניסה נפרדת)
02-421371, 02-416448

דרושה **אופר**
+ המלצות ונסיון לטיפול ב-2 ילדים
+ הטיה, עבודה קבועה ליום במשק,
שכר גבוה למתאימה
09-686484

קיבוצניקית
לעבודות משק בית בבוקר
ולטיפול בילדים
משעות הצהריים
03-5321520

לקיבוץ גבת
דרושה, מיידית
אחות מוסמכת
רצוי בעלת התנסות קוהילתית
טלפון בבוקר, במרפאה – 06-549807
אחות"צ (יפה) – 06-549711
או נוקי – 06-549522

מסמסמבר, דרושה **מטפלת**
א – ה בשעות 12.00 – 17.00
בכניעת שמואל, לקוח בבית מהגן ועבודות בית קלות
03-6356363 בשעות חשבים

חננו מציעים לבחורה
(עדיפות לשומרת טשורה)
מגורים בבית פרטי בר"ג
תמורת בייביסיטינג
על הילדים בוקאים 5 ל-6 בשעות אחה"צ והערב.
לפנות ת"ד 731 רמת גן.

למוסד חינוכי "מבואות הנגב"
דרוש/ה
מדריך/ה חברתי/ת לפנימיה
נא לפנות לפנינה דיבו
טל' 07-918808 (בעבודה)
07-913451 (בבית)

מטפלת
ל-2 ילדים בנו + עבודות בית +
לינה במושב בפורון
תנאים מצוינים
09-961042

לקיבוץ מעגן מיכאל
דרוש **במב"ח**
לעבודה במדגירות
★
טל' בעבודה: 06-394336
בית: 06-394231 למשה לוי

רקיבוץ גרופית דרושים
במב"חים לגד"יש
רשיון לטרקטור הכרחי
נא להתקשר ביום – מזכירות 07-357777
בערב – דבול 07-357773

למכירה
מפשיר א.ק.ג.
מתוצרת מדיטכניקה יקרלוסקס,
פרטים בטלפון בשעות
חיים 06-895777 אוסנת,
בערב 06-895071 מיכל.

למוסד החינוכי "צפית"
ע"י קיבוץ כפר מנחם
דרושים/ות **במב"חים/ות**
לניהול חדר האוכל ולשמירה.
פרטים בשעות היום אסא ברק 08-508458
ובערב 08-508554

לקבוץ רעים
דרוש/ה
רכז/ת חברתי/ת
לכיתות ו'-י"ב
בעלות נסיון בחדרכת בני קיבוץ
מגורים במקום נא להתקשר בערב
לדורית – 07-940248, לרוני – 07-940512.

לקיבוץ עברון דרושים/ות
מטפלים/ות לגיל הרך
ללא מגורים במקום ● עדיפות לבמב"חיות
04-857701 בבוקר
04-857014 אחה"צ ובערב

לקיבוץ שדה־יואב
דרושה מיידית
מטפלת מובילה לפעוטון
גילאי 2 – 1
עדיפות לבוגרות סמינר הקיבוצים / אורנים
טל' בערב: 07-721238, 07-721266

הפרשים בשלישי, בכל שבוע – הדשהרוק שבועון - חעיתון לתנועה הקיבוצית – באופן קבוע

אמוזים שלי

גם אצלנו, בחתאם לאופנה האחרונה, יש נערים ששלפים סכינים, ואל תגידו שאתם מאוד מאוד מופתעים. בשלב זה לא מדובר בסכינאות של נערים נגד נערים – חקיבוצניקים חמחונכים־חיטב שלנו דוקרים בסכינים את מושבי האוטובוסים הצחובים ומשחיתים אותם, במיוחד כשחם רוצים לציין בצורה תגינית את סיום שנת הלימודים. (ראח תמונח).

אז הסיבה שישראל טורן, פולני טוב משדרות, שעובד 30 שנח במחלקת חתחבורה של שער הנגב, מתנגע לאוטובוסים הישנים עם מושבי חעץ. "מח חתופעה שנמשכת שנים. בפעמים הקודמות גם חפסנו חלמידים וחייבנו בכסף את המשקים שלחם, את כפר־עזח ואור־הנר. אחר כך חפגשו אותם ביחידות מובחרות ובחיל האוויר".

אבל שלא חשבו שזו חופעה בלעדית לשער הנגב. אלי קבסה מלחבות־חבשן, רכז חתחבורה שם חגליל חעליון, מסביר: "אצלנו, ב־18 האוטובוסים שמסיעים חלמידים, מחליפים 2 כיסאות בחודש. גם אצלנו מחיבים את המשקים. אבל עזבו, זח עוד מצב טוב, בשנים ערבו חיו חופעות חמורות יותר".

אולי יותר יעיל לחיב את חקציבים האישי של חורי חקיבוצניקים הוונדליסטיכו כשמחייבים את המשק, מעניש כרגיל את כולם ואת אף אחד. חתשבו על זח.

חאונות הדרכים חרבות, מהן סבל צי חרכב של קיבוץ לביא, חביאו את ועדת חרכב של חקיבוץ לנקיטת סדרה של אמצעים דרסטיים: כל נהג חדש יעבור מבחן נהיגה פנימי, לפני שיוכל ליחנות מחזכות לנהוג ברכב, ובמשך שלושח החודשים חראשונים יוכל לקבל לידיו מפתחות רק בתנאי שלצידו ישב נהג ותיק ומנוסח ממנו, שגילו מעל ל־25 שנח. חכוונה היא שהנהג החדש יצבור לפחות כ־1,000 ק"מ בנהיגה מבוקרת, שבשופח יעבור שוב מבחן נהיגה פנימי, ורק אם יעלח בו, יוכל לחיכנס למועדון הנכסף של חנהגים חמרשים של חקיבוץ. לביאים שלי, ספרו לי מתישהו אם חסידור חזה חצלית. אני נורא סקרנית.

בעלון חולתה חופיע חסיפור חבא: ב־9.6 בשעות אחר חצהריים, בצומת בית חמכס, סימן שוטר שעמד במחסום לרכב לעצור לבדיקה שגרתית. חרכב לא רק שלא עצר, אלא נסע לכיוון חשוטר וניסה לדורסו. חשוטר זינק לאחור ובדרך נס ניצל מפגיעה קטלנית. שני שוטרי חנמחסום מיהרו לדלוק אחרי חרכב חנמלט וכשהוא נתפס, התברר כי חנהגת וחבחור ששב לצידה הם ותשבי חולתה. כשהתבקשה חנהגת להציג את חניירות, הסתבר כי אין לה לא רשיון ולא ביטוח. חשניים עובדו לחקירה ונגד חנהגת נפתח תיק פלילי.

אני, איך שקראתי את חקטע הזה, תיכף אמרתי לעצמי: איזה מזל שחשוטרים, כשחשבו שחרכב מנסח לדרוס אותם, לא פתחו באש לכיוונו, כמו שהם נוחגים מפעם לפעם. שתגיד תודה, חנהגת בלי חרשיון מחולתה.

פרופר אוטובוסים: חשבוע אפשר חיה לראות את מגרש חחניח בסמינר הקיבוצים עמוס אוטובוסים צחובים: מ.א. מגידו, מ.א. גליל עליון, מ.א. מ.א. חוף אשקלון מ.א. אשכול. מ.א. עמק חירדן מ.א. בני שמעון וכיו"ב. לא, זו לא היתה חאטיפה חשנתית של נהגי אוטובוסים במועצות חאזוריות. זו חשנה חשנייח בח מגיסיום מחקיבוצים את כל המורים וחמורות, חגננים וחגננות, שולחים אותם לשבוע חשתלמות מרוכז במרכז, ודואגים להם לטרמפ מסודר חלוך חזור.

בשבת חאחרונה נערכה מסיבה גדולה בסלוק של קיבוץ גבת, לבוגרי שנח א' לקולנוע וטלוויזיח של גבעת־חביבה. למח גבתו כי שחר חלוי (24) מגבת, שחוא גם בוגר בית חספר לקולנוע וגם עיתונאי, ביים סרט בשם "נעלי חבלט של נעמח" – דרמת נעורים. שבעח סרטים חוציא חמחאזר של שנח א', וכולם נשלחו למבחן בד בערוץ חשני. את חמסיבח ארגנו באווירת בית קולנוע: כיסאות ממוספרים היו מסודרים בשורות, חכיבוד חיח פופקורן שחולק בגביעי נייר, וגם תירס חם. ברוח חימים חאלח, חוקרנו קלטות של פסטיבלים בצלומים של חחוג, וחזכנו מערכונים על חזוי חחפקח חסלוויזיאונית. אתם שואלים אם חיו גם סדרנים עם פנסיכו לא שאלתי?

בשער חנגב חחליטו, שבאיזור קיים פוטנציאל אנושי אטרקטיבי ליצירת פרלמנט מקומי ועצמאי, כמו אלח שקיימים בעמק ובגליל. בשבוע שעבר חתכנסו בגבעים במסגרת חפרלמנט, זו חסעם חשייחה, למעלח מ־60 חברים ממשקי חאיזור, מכיני, משדרות, ואפילו מקריית־גת.

בפעם חראשונח אירח חפרלמנט חדרומי את חיי חיים אורון, שחתווכח עם חברים בנושא החסתדרות וקיבוצניקים מרוחמח. חתייצבו לצידו כחומת מגן, שאיש לא יעז לפגוע לחם בגיפש. בפעם חשנייח הגיע מיירום, שלא דיבר על פרלמנט חבית שלו, ביפעת, אלא חסעיר את חחברים בנושאים: מצב המפלגח, (מפלגת חעבודח, כמובן) חבחירות לחסתדרות (איך לא...) ושאלת רמת חגולן.

לבד מקיבוצניקים חיו שם ראש עיריית קרית־גת, זאב בוים (ליכוד), אחי אביטן (שדרות) ואבי פרחן מאלי סיני. גייזי שביט מנחל־עוז חודיע, כי באופן חפנמתי לא יגיע לפרלמנט, משום שחוא ביחד עם אבי פרחן לא יושב. זאב בוים אמר בסוף חממפגש: "אני מקוא בכב, שעם כל חבעיות שיש לכם במפלגח, אתם עוד יושבים ומדברים על זח ואפילו צוחקים. אצלנו (בליכוד) גם זח לא". חגי מירום ביקש לסיים בזמן שנקבע, כיוון ש"נפלח עליי תורנות ערב יום ששי, שאותח הוא לא יחמיץ ואליח לא יאחר.

את הפרלמנט חבא יארח אבי פרחן במסעדח שלו, באלי סיני מול חים, ויאכלו דגים. גייזי כנראח שוב לא יופיע.

לעובד צור, מזכ"ל הנוער העובד והלומד, היתה בשבוע שעבר פגישת עבודה ראשונה עם מזכ"ל חחסתדרות חחדש, חיים רמון. למרות המתח וחכעסים שחיו לרמון כלפי חתנועה, השיחח בין חשניים נערכח ברוח טובח ותוך חתייחסות רציגית. עובד יצא מעודד. וכל מי שחשב שבמפגשח הזח הוא יקבל בעיטת פרידח מחיים רמון, טעה. מאידך, רמון, כמו שאנחנו שומעים, מתנחל רק עכשיו לעשות סדר...

המחירים חזולים של נופש באנטליח עמרים נזק לענף חצימרים, ומנחלי חדרי חאירוח בקיבוצי חצפון לא יכולים לחיות ברווים. חם היו מעדיפים אורחים שישתמו אצלם לממח ליומ, או לפחות לליל אחד, אבל בחנאים חאלח גם חשכרת חדר לשעח קצרח באח בחשבון, ולא בודקים בציציות. ואני חרי לא צריכח להסביר לכם, לאיזח צורך שוכרים חדר לשעח קצרח כלבד.

ובכן: את המחיר חנמוך ביותר עבור שעת אחבח (שיכולח לחימשך על פני שעתיים־שלוש) נובח קיבוץ יראון – 70 שקל. בלהבות־חבשן מבקשים 81 שקל. בקיבוץ מסילות כ־80 שקל (במקום 150 שקל לליל שלם), ובנווה־איתן המחיר דומח. בכפר־גלעדי ובדפנה כ־100 שקל. איך צורך לציין, שבמקומות חללו לא ממש מקפידים לבדוק מח שמות חאורחים שלחם ומוכנים להשתמש במר וגברת כהן, או לוי, או מח שלא יהיח. רק לצורך חשוואח, במלון "פלאזח" בטבריח מחיר בילוי בחדר, עד שש שעות, הוא 180 שקל ובמלון "יקיטר" 150. להשכלתכם חכללית.

מה ששכין יפני יכול לעולל

בסימפוזיון של נוער וכדורסל, שהתקיים לפני שבוע בווינגייט בנוכחותם של עסקני כדורסל רבים, נערים והוריחם מכל "חבי הארץ, הוזכרו בשלב כלשהו החברה מקיבוץ גן־שמואל. מנהל האקדמיה לכדורסל בווינגייט, דוידסקו, הגיב אינסטינקטיבית: "חקומוניסטים". חשבתי שדווקא דוידסקו, שהוא ממוצא רומני, צריך להיות רגיש קצת יותר לנושא הדבקת תוויות. הוא בטח יטען שזח חומר כזח.

שנים רבות חיה שמוליק איסקוב, בן 72, מקיבוץ רביבים, אנונימי, עד שזכה לחשיפח לפני כשבוע, וכל זאת בזכות חיותו אחד חנהגים הוותיקים של "אגד" בקו באר־שבע.

מאז ספטמבר 1949, קם שמוליק כל בוקר ב־4.30 וחוזר לביתו ברביעים בשעות חערב, כמעט ללא הפסקות. הוא אחב את העבודח וחתמסר אליח עד כדי כך, שאפילו למוסד הגישואין לא יחס חשיבות ונשאר רווק. יש לו חברות וחברים, אושר ובריאות, הוא נראח צעיר מגילו ב־20 שנח, במדור "אספקח קטנה" אין לו צורך וגם לא בגישואין.

היום, לאחר חפרישח שחתבצעח השבוע, הוא סוף סוף יכול לחתעורר בנחת, לחלך לו בשבילי הקיבוץ, לחתבונן בנוף וליהנות. יש לו בחוכניתו עוד מספר פרויקטים, שעדיין מוקדם לדבר עליחם. ואם תחיי בסביבח, כך חתם את השיחח ביגינו, תיכנסי אלי, לא צריך חודעח מוקדמת. אני מבטיחח.

שרה הכובסת

מירום חזדרז לבמח, כדי לא לחחמיץ חורנות ערב שבת בחדר חאוכל